[illegible]

Dirección, Redacción y Administración: AVENIDA DE MAYO 769 (Porte pago) Buenos Aires, martes 1 de abril de 1924

La Epoca

PRECIOS DE SUBSCRIPCION

CAPITAL

$ m|n. Por mes 2.50. $ m|n. Trimestre 7.50. $ m|n. Semestre 15. $ m|n. Año 28

INTERIOR

$ m|n. Trimestre 7.50. $ m|n. Semestre 15. $ m|n. Año 28

EXTERIOR

$ oro Por mes 2.50. $ oro Trimestre 7.50. $ oro Semestre 15. $ oro Año 28

Número del día, 0.10. — Número atrasado (dentro de los 30 días), 0.20. Pasado el mes $ 0.50 el ejemplar.

[illegible] telegráfico especial para LA EPOCA de la United Press y de nuestros corresponsales

[illegible] trabajos de la comisión internacional de peritos

[illegible] de peritos

[illegible] (United Press). — El [illegible] que preside Mr. [illegible] en pleno con el que [illegible] Dawes esta tarde, [illegible] para muy en breve la [illegible] de sus trabajos.

[illegible] información de que se han [illegible] modificaciones en [illegible] ferrocarriles, debido [illegible] de reclamos por va[illegible] alemanes sobre la cues[illegible] de la depreciación del [illegible]

[illegible] (Especial). — La Comi[illegible] llegó a un acuerdo [illegible] puntos principales del in[illegible] fué presentado en la se[illegible] de ayer tarde, y cuyo [illegible] posiblemente publicado el [illegible] la mayoría opine que [illegible] inconveniente la publicación an[illegible] saber cómo será recibido el [illegible] gobierno francés.

[illegible] del señor Orlando

[illegible]MA, 1 (Especial) — Comuni[illegible] Palermo que el Sr. Orlando [illegible] dedicó a visitar a los electores ru[illegible] deteniéndose en Carini, donde [illegible] recibido con una ovación indes[illegible]tible; en Partinico, donde se for[illegible] una manifestación en su honor [illegible] más tarde en Alcamo, donde 10.000 [illegible] se reunieron para aclamar[illegible]

[illegible] El ex presidente del Consejo no [illegible] ningún discurso formal; [illegible] se vió precisado a decir al[illegible] palabras en contestación a los [illegible] insistentes de la muchedum[illegible] que no quería consentir que par[illegible] sin hablar.

[illegible] Sr. Orlando fué obsequiado con [illegible] banquete en Partinico, donde nu[illegible] oradores le aclamaron, res[illegible]dóles que la reunión tenía el [illegible] de una tertulia entre conve[illegible] afirmando que agradecía a to[illegible] presentes la organización del [illegible], y quedaba sumamente [illegible] por los elogios que le ha[illegible] prodigados; pero en una [illegible] de esa naturaleza no creía [illegible] formular declaraciones políti[illegible] que quizá le fuera permitida [illegible] de algunas ideas y opi[illegible]

[illegible] su intención de retirarse [illegible] pequeñan hom[illegible] nuevos; pero que las invitacio[illegible] se le dirigían para que entra [illegible] vez en el campo político [illegible] llamamientos que se hacían a [illegible] sentimiento del deber para con su [illegible]

En Alcamo dirigió la palabra a la muchedumbre reunida en la plaza mayor de la ciudad, donde recordó la gloria que corresponde justicieramente a dicha población por su contribución a todas las guerras, agregando que durante toda su vida el estuvo siempre en el puesto necesario para defender la grandeza y el honor de Italia, el prestigio y la autoridad del Estado.

Después del discurso, el Sr. Orlando fué objeto de una indescriptible ovación.

Una vez terminada esta jira, el señor Orlando volvió a Palermo.

La huelga minera en Estados Unidos

KANSAS CITY, 1 (U. Press) — La huelga de 45.000 mineros carboneros ha paralizado la región. Los esfuerzos hechos para llegar a un arreglo temporario de 30 días, han fracasado. Los mineros insisten en que se renueven por tres años los contratos que en la actualidad rigen.

La elección de nuevo procurador general en Norteamérica

WASHINGTON, 1 (U. Press) — Entiéndese que la demora del presidente Coolidge para elegir el nuevo Procurador general se debe al deseo que tiene de nombrar al juez A. P. Rugg, de Massachussetts, cuando sus consejeros le sugieren nombre a W. H. Kenyon, de Iowa, fundándose en su experiencia política.

Erupción del Strómboli

ROMA, 1 (U. Press — El volcán Strómboli está dejando sentir explosiones terribles. Por sus bocas salen rocas incandescentes y torrentes de lava. Han habido 15 heridos hasta ahora; la lluvia ha evitado hubieran mayores desperfectos.

La nota del Directorio

MADRID, 1 (United Press). — Los diarios se ocupan de la nota del Directorio. El nuevo presupuesto empieza a regir hoy.

El proceso Hittler
Declaraciones del tribunal

MUNICH, 1 (U. Press) — El tribunal explicó qué Hittler, Poshner, Weber y Kriebel serán libertados después de seis meses de prisión en que se les tendrá a prueba. Pasado ese tiempo no seguirán cumpliendo el tiempo restante, si se conducen en debida forma.

Roehm, Brueckner, Pernet, Wagner y Frick estarán a prueba hasta el 1o. de abril de 1828, después de cuya fecha tampoco quedarán detenidos si su conducta así lo garantizara.

El tratado de Lausana

LONDRES, 1 (United Press). — En la Cámara de los Comunes se discutirá hoy el tratado de Lausana, punto sobre el cual el gobierno se muestra un tanto reservado.

Los liberales proyectan llevar un ataque al tratado, diciendo que obliga a la defensa por el imperio de todos los estrechos y que por eso no ha sido aprobado todavía por los Dominios, que también se hallan afectados por el pacto.

Política irlandesa

LONDRES, 1 (Especial). — Despachos especiales recibidos de Dublín ponen de relieve la importancia de la formación del nuevo partido del Dail, constituído bajo la dirección de Mr. Joseph McGrath. Se titula Partido Republicano Constitucional, y estará en estrecho contacto con el general Tobin y sus amigos.

Su establecimiento como eje de la oposición republicana, reducirá la mayoría del gobierno en unos 8 o 10 votos, y si los republicanos extremistas, que hasta ahora se han negado a ocupar sus bancas, abandonaran esa actitud y se unieran a los representantes de la nueva fracción, el Gobierno se hallaría en minoría.

El republicanismo de la nueva entidad política será, según se afirma eminentemente constitucional, sin tender a una inmediata ruptura con Gran Bretaña, sino que tratará, mediante el empleo de procedimientos constitucionales, de lograr una transición pacífica hacia una República independiente.

Monseñor Zepliak en viaje

ROMA, 1 (Especial) — El Vaticano ha recibido noticias de que el arzobispo Zepliak, jefe de la iglesia católica en Rusia, ha sido puesto en libertad y ya está en viaje hacia Roma.

Los soberanos griegos se instalarán en Italia

ROMA, 1 (United Press). — Despachos de Bucarest informan que los ex soberanos griegos decidieron fijar su residencia en Italia, probablemente en San Remo.

Una carta de Mussolini

MILAN, 1 (United Press). — El señor Mussolini escribió una carta al "Popolo d'Italia", alabando la decisión de los terratenientes milaneses de no subir los alquileres como acto de homenaje hacia él y expresando la esperanza de que el ejemplo sea ampliamente imitado y sugiriendo se dieran a la publicidad por el diario aludido, los nombres de todos los imitadores en una lista de honor.

El comercio de trigo ruso en el mar Caspio

VENECIA, 1 (United Press). — Se ha formado una corporación con un capital de 50 millones de liras, con el objeto de ocuparse del comercio de trigo ruso en el mar Caspio. Un representante ha salido ya para Moscú a objeto de llegar a celebrar los acuerdos preliminares con Krassin.

Falleció el comandante Macchi, dejando un importante legado

ROMA, 1 (United Press).—Anuncian de Varese que falleció el comandante Silvio Macchi, quien deja en su testamento tres millones de liras para el hospital local y otras instituciones de caridad.

Las operaciones en Marruecos

MELILLA, 1 (United Press). — Los rebeldes hostilizaron varias posiciones, siendo rechazados por el fuego de nuestra fusilería y cañones.

Una obra de Moreno Carbonero

MADRID, 1 (United Press). — En el museo moderno se expuso el cuadro de Moreno Carbonero, titulado "La fundación de Buenos Aires". El autor ha sido muy felicitado.

Sobre la discusión de Mr. Mellón

WASHINGTON, 1 (U. Press) — El senado encarpetó indefinidamente la resolución McKellar por la que se pedía se exigiera la dimisión de Mr. Mellón.

Los republicanos defendieron vigorosamente al aludido e hicieron notar que solo se halla indirectamente conectado con intereses comerciales después de lo cual los demócratas declararon que una conexión indirecta no era suficiente para descalificarle en su cargo.

Las medidas contra el Dr. Buonaiuti

ROMA, 1 (U. Press) — En los círculos eclesiásticos se cree que el Rev. Buonaiuti se someterá incondicionalmente como ocurrió después de reprimendas anteriores.

"Corriere Italiano" se pregunta por qué la congregación del Santo Oficio, de la que Merry del Val es jefe ha recurrido a una medida tan grave, desde que se tienen comunicaciones de que los dos últimos libros publicados por Rev. Buonaiuti, fueron aprobados por las autoridades de la Iglesia.

La lucha en Marruecos

MADRID, 1 (United Press). — Un comunicado oficial de Marruecos anuncia que salió un convoy para Isenlassen entablándose un combate, a raíz del cual hicimos numerosas bajas al enemigo.

"Nosotros — agrega el comunicado — sufrimos la pérdida del teniente Sáenz Tejada; resultó herido el oficial Andueza; murió un indígena y resultaron heridos ocho más.

"El espíritu de los españoles es excelente".

Un invento

PARIS, 1 (United Press). — "La música de las estrellas", será toda una realidad merced a la invención que permite que las ondas luminosas puedan ser transmitidas sonoramente. El general Ferier, de la estación radiotelegráfica militar comunicó a la Academia de Ciencias los detalles de la invención según la cual la luz de la estrella Capella, distante a millones de millones de millas, produjo ligeras variaciones en la corriente eléctrica, que luego se cambiaron en sonidos y fueron recibidos telefónicamente.

Información local de última hora

Concurrencia argentina a las olimpiadas de Paris

ENTREGA DE 250.000 $ m|n.

De acuerdo con lo que dispone un decreto dictado en acuerdo general de ministros, al presidente del Comité Olímpico Argentino le fueron entregados hoy por el Ministerio de Hacienda la suma de 250.000 pesos moneda nacional, destinada a cubrir los gastos que demanden la traslación y permanencia de los componentes de la delegación de atletas argentinos a las olimpiadas que se celebran en la capital de Francia.

Obligaciones a corto plazo

Por intermedio de la Tesorería General de la Nación, el Ministerio de Hacienda canceló esta tarde una obligación a corto plazo, con vencimiento en la fecha, por valor de pesos 2.000.000 m|nacional.

Jubilaciones y Pensiones Civiles

NOMINA DE LAS ACORDADAS EN LA FECHA POR EL P. E.

El P. E., por intermedio del Ministerio de Hacienda, acordó en la fecha las siguientes jubilaciones y pensiones civiles:

A Federico Isidoro Mangino, sargento de la Policía de la Capital; Francisco Masarelli, caballerizo de la Policía de la Capital; Virginia Contreras de Abregu, directora y profesora de la Escuela Normal de Maestras de Santiago del Estero; José Saturnino Loza, guardián de las Obras Sanitarias de la Nación; Manuel Balaguer, empleado de la Dirección de Correos y Telégrafos; Félix Lallampa, soldado del cuerpo de Bomberos de la Capital; Dolores Josefa Marsans de Santalla, maestra de 1a. categoría de la escuela No. 5 y Juana B. de Maggi, maestra de primera categoría de la escuela No. 8.

En las Escuelas de Artes y Oficios

LA ENSEÑANZA DEL DIBUJO

Siendo conveniente ensayar y experimentar las modificaciones que el profesor don Guido Buffo juzga eficaces en la enseñanza del dibujo aplicado a la técnica profesional de artes y oficios, el P. E., por decreto de la fecha, concedió licencia a dicho profesor, por tres meses, con goce de sueldo, en sus cátedras del colegio nacional número 2 y de la Escuela Profesional de Rosario de Santa Fe.

Durante el mismo tiempo se le adscribe a la Inspección de la Enseñanza, para lo cual dará conferencias ilustrativas al personal directivo y docente de las escuelas profesionales y directivo y docente de dibujo y labores de las escuelas normales.

Corte Internacional de arbitraje

En el Ministerio de Relaciones Exteriores se recibió una comunicación de la secretaría de la Corte Internacional de Arbitraje acusando recibo de la nota por la que el gobierno argentino anunciaba el nombramiento del senador Leopoldo Melo como miembro de la Corte en reemplazo del señor Joaquín González que falleció.

Ferrocarril Central del Chubut

El Poder Ejecutivo, por intermedio del Ministerio de Obras Públicas, reconoció a los señores Federico José Wythes y William J. Shilton como representantes legales de la Empresa Ferrocarril Central del Chubut.

DIPLOMATICAS

Sueldos del cuerpo diplomático—

El habilitado del Departamento de Relaciones Exteriores y Culto retiró hoy de la Tesorería General de la Nación 300.000 $ m|n. a cuenta del total de sueldos por el segundo trimestre del año actual, del cuerpo diplomática y consular de la República.

Sueldos de la administración por febrero y marzo

LAS PLANILLAS DE LA ARMADA

La Tesorería General de la Nación continuó hoy la liquidación de las planillas de sueldos y gastos por el mes de marzo último. Con tal motivo, la mencionada dependencia efectuó los siguientes pagos:

Penitenciaría Nacional, 80.629 $; Intendencia de Marina, por haberes de todo el personal militar de la armada, 1.279.937 $.

Además liquidó las siguientes planillas de sueldos por el mes de febrero:

Colegio Nacional Manuel Belgrano, 38.942 $; Escuela Profesional de Mujeres No. 2, 9.233 $, y Consejo Nacional de Educación, pesos 411.377.

En la Presidencia

A las 13 horas concurrió hoy a su despacho de la Casa de Gobierno el presidente de la República. Después de subscribir decretos y órdenes de pago de los ministerios de Hacienda, Obras Públicas, Instrucción Pública, Guerra y Marina, recibió a los senadores Gómez y Melo, a algunos diputados, al vicegobernador de la provincia de Santa Fe, al presidente del Banco de la Nación Argentina, al administrador de la Aduana, al ministro de Hacienda, de Santa Fe, al jefe de policía y al gobernador de San Juan.

Por asuntos que atañen a sus respectivas carteras, conferenció con los ministros de Guerra, Interior y Relaciones Exteriores y Culto.

Finalmente acordó audiencia a Mr. Cook, presidente de la Lanporty Holt Linian, quien fué presentado al primer magistrado por el señor J. A. Dodero; al señor Emilio Cardarelli en compañía de los miembros de la Comisión pro monumento a la Bandera; a monseñor Bernabé Piedrabuena y al señor Josué Quesada.

El presidente de la República recibió, además, en audiencia especial, al doctor Baltasar Brum, ex presidente de la República Oriental del Uruguay.

Oficina Internacional de Química Analítica

Contribución a su sostenimiento

Dióse a conocer un decreto del Poder Ejecutivo disponiendo que el Ministerio de Hacienda imparta las instrucciones pertinentes al ministro argentino en Londres a fin de abonar anualmente la suma de 3.000 francos como contribución del gobierno argentino para el sostenimiento de la Oficina Internacional de Química Analítica, aplicada a las materias destinadas para la alimentación del hombre y los animales, recientemente constituída en Francia.

Puentes y caminos

El Poder Ejecutivo aprobó los nuevos estudios y presupuesto por la suma de $ 4.808 para el camino de Andalgalá a Santa María, sección Andalgalá a Minas por Capillitas (Catamarca).

—Fué aprobada también la inversión de $ 5.000 para obras de reparo en el camino de Villa Ojo de Agua a Villa Quebrachos (Santiago del Estero).

Honorarios de cancilleres

El P. E. por decreto de la fecha resolvió acordar a los cancilleres que se designen en los consulados o legaciones los beneficios de la ley 4712 además del sueldo que les corresponde por el respectivo escalafón.

Feria Internacional de Milán

MUESTRAS AGRICOLAS-ZOOTECNICAS

El cónsul argentino en Milán ha comunicado a nuestra Cancillería, y ésta a su vez, al Ministerio de Agricultura, que la Secretaría de la Feria Campionaria Agrícola Zootécnica, a realizarse en el corriente mes de abril, tendrá lugar un concurso de "Bovinos Gordos", cuya organización especial, compuesta de miembros del "Sindicato de Carniceros", de comisionistas-importadores y de los principales exponentes del comercio de carnes.

Para dicho concurso se disponen de valiosos premios, entre los que se cuenta una gran medalla de oro, donada por S. M. el rey.

Ministerio de Instrucción Pública

El ministro de Justicia e Instrucción Pública ha resuelto no recibir mañana al público en su despacho de la Casa de Gobierno, para atender asuntos de su cartera que reclaman resolución urgente.

Inauguración de un faro en Tierra del Fuego

Ha sido librado al servicio público, por las autoridades navales, el faro recién construído en Punta Páramo, en el territorio de Tierra del Fuego.

El faro en cuestión es automático, y pertenece al tipo "Aga". Tiene 7" de eclipse y la duración de los destellos es de 0.5" con un alcance de 14 millas.

La inauguración de este aparato es de mucho beneficio para la navegación de los mares del sur y canales fueguinos.

Por falta de quorum fracasó la primera sesión preparatoria en Diputados

NUEVA CITACION PARA EL JUEVES PROXIMO

La Cámara de Diputados que estaba citada para celebrar esta tarde su primera sesión preparatoria a fin de designar el presidente provisional y la comisión de poderes que debe estudiar los diplomas de los nuevos legisladores electos, no pudo reunirse por falta de quórum.

Poco antes de las 15 y 30 los secretarios doctores **Zambrano** y **González Bonorino** ocuparon sus sitiales y se llamó a sesión.

A las 15 y 30, encontrándose en el recinto 42 diputados, el doctor **Zambrano** hizo saber que sólo se hallaban 50 en la casa, existiendo pocas probabilidades de que se consiguiera quórum. En consecuencia, la secretaría iba a hacer una nueva citación para mañana.

El señor **Bard** propuso entonces que se citara al cuerpo dos o tres días después que la Junta Escrutadora de la Capital hiciera la proclamación pública de los candidatos electos.

A su vez el señor **Ferreyra** mocionó en el sentido de que la citación fuera hecha para el jueves próximo dado que, para entonces, entendía, la Junta Electoral de la Capital, ya había dado fin a sus tareas.

Por otra parte debía tenerse en cuenta la proximidad de las fiestas de Semana Santa, siendo conveniente que días antes se constituyera la comisión de poderes para que comenzara el estudio de los diplomas.

El señor **Bard** aceptó la proposición del señor **Ferreyra**, la cual fué aprobada por asentimiento general.

Acto seguido se levantó la reunión en minoría.

Diplomas presentados—

Han sido presentados en la secretaría de la Cámara de Diputados, los diplomas de los siguientes diputados electos:

Claudio L. Newell, Juan F. Remedi, Ricardo Belleisle, Edmundo Tolosa, Víctor L. Gómez, Ignacio J. Costa, Angel Pintos, Luis Güerci, Alfredo Rodríguez, Benito de Miguel, Daniel Amadeo Videla, Manuel F. Gnecco, J. Agustín Gatti, Pascual Herraiz, Miguel Susini, Laureano Landaburu, Reinaldo A. Pastor, Esteban P. Adaro, José H. Lencinas, Luis Olmedo Cortés, Raymundo R. Meabe, Juan F. Cafferatta, Mariano P. Ceballos, Dionisio Centeno, Federico Iturraspe Cabot, Manuel Peña, Pablo Rueda, Francisco V. Martínez, y Héctor S. López.

El monumento a la Bandera

Los miembros de la Comisión Pro Monumento a La Bandera, a erigirse en la ciudad de Rosario, se entrevistaron en las últimas horas de la tarde con el presidente de la República, a quien solicitaron el apoyo del gobierno para llevar a feliz término la erección de aquel monumento.

El doctor Alvear prometió resolver favorablemente el pedido que le hicieron los visitantes.

Estada del expresidente Brum

El ex presidente de la República Oriental del Uruguay, doctor Baltasar Brum, que llegó esta mañana a esta capital procedente de Montevideo, hizo esta tarde, a las 17 horas, una visita de cortesía al primer mandatario, por quien fué recibido en su despacho de la presidencia.

El doctor Brum asistió en compañía del ministro uruguayo acreditado ante el gobierno argentino, señor Daniel Muñoz, siendo acompañado a la presidencia por el segundo introductor de embajadores.

Ascenso en retiro del coronel Espina

Por intermedio del Ministerio de Guerra, el presidente de la República firmó esta tarde un decreto, por el que se asciende al grado de general de brigada, en su **actual** situación de retiro, al **coronel** retirado Mariano **Espina**, por encontrarse **comprendido** en el artículo 4o. de la ley 11.268, sobre promoción de los militares que tomaron parte en los sucesos revolucionarios del año 1890.

Ciclo de Conferencias de la próxima Exposición de la Granja

EXPOSICION DE LA GRANJA

Teniendo en cuenta el éxito que despertó en la exposición de la granja del año pasado, el ciclo de conferencias organizado por la Sociedad Rural Argentina, la comisión directiva de esta institución se propone organizar otro para la que se celebrará este año en mayo.

La Subcomisión de Agricultura de la Sociedad Rural ha sido citada para el jueves próximo a objeto de tratar diversos asuntos en carpeta.

Aforos de exportación para el mes de abril

Planilla preparada por el M. de Hacienda

El Ministerio de Hacienda ha establecido los siguientes aforos que se aplicarán desde el 1o. al 30 de abril de 1924 para el cobro de los derechos de exportación:

Bovino, uno, precio básico $ oro sellado 45,99, aforo $ o|s 37,26; afrecho y afrechillo, 1000 kilos, precio básico 23,71, aforo o|s 24,27; avena, 1000 kilos, 29,32, aforo 29,15; bovinos congelados y enfriados, 1000 kilos, 223,30, aforo o|s. 21000; carneros congelados, 1000 kilos, 185,90, aforo $ o|s. 170,00; tasajo, uno, 0,2555, aforo $ o|s 0,24; cueros vacunos secos, 1000 kilos, 657,37, aforo $ o|s 480,00; equino, uno, 58,25, aforo 64,22; rollizos de quebracho, 1000 kilos, 15,51, aforo $ o|s 19,92; manteca de vaca, un, 0,712, aforo pesos o|s 0,706; cueros vacunos salados, 1000 kilos, 382,79, aforo $ oro sellado 398,84; carne conservada, 1000 kilos, 314,60, aforo $ oro sellado 273,15; maíz, 1000 kilos, 27,63, aforo $ o|s 39,68; lino, 1000 kilos, 62,71, aforo $ o|s 85,31; cueros de cabra, (1) un, 0,600, aforo o|s 0,88; cebada, 1000 kilos, 28,68, aforo pesos o|s 37,61; trigo, 1000 kilos, 45,08, aforo $ o|s 44,03; menudencias de carnes congeladas, 1000 kilos, 132,00, aforo $ o|s 130,00; harina de trigo, 1000 kilos, 76,69, aforo o|s 66,09; margarina y palmitina, un, 0,180, aforo $ o|s 0,28; sebo y grasa derretida, 1000 kilos, 166,98, aforo $ o|s 216,63; extracto de quebracho, 1000 kilos, 75,00 aforo pesos o|s 79,60; cueros lanares sucios, 1000 kilos, 336,00, aforo $ o|s 502,60; lana sucia de Entre Ríos y Corrientes, 1000 kilos, 600,60, aforo $ o|s 893,41; lana sucia de Buenos Aires, Santa Cruz y Tierra del Fuego, 462,00, aforo $ o|s 687,06; lana sucia de Santa Fe, Córdoba, La Pampa, Río Negro y Chubut, 369,60, aforo $ o|s 549,97; lana sucia de Mendoza, San Luis y otras procedencias, 1000 kilos, 277,20, aforo pesos o|s 416,13.

(1) Los cueros de cabrito pagarán el 2 o|o de acuerdo con el artículo 4o. de la ley 11.274.

2.ª EDICION

DE NECOCHEA

Renuncia del señor Francisco Uzal

Le ha dirigido al ministro de Instrucción Pública de la Nación la siguiente nota:

Necochea, marzo 31 de 1924. — Señor ministro de Justicia e Instrucción Pública, doctor Antonio Sagarna, Buenos Aires. — Habiendo sido consagrado candidato a diputado a la H. Legislatura de Buenos Aires por la Unión Cívica Radical, a la que me honro en pertenecer, me dirijo a V. E. declinando el cargo de rector del Colegio Nacional de Necochea, con que fuí distinguido por el P. E. en el decreto de su fundación.

Lleva esta nota, señor ministro, el carácter de renuncia indeclinable, porque pienso que las actividades de orden político que estoy llamado a desempeñar, no me permitirán llenar en la forma amplia y con la consagración que le he dedicado hasta la fecha, mis funciones de rector precitadas.

Quiero dejar expresa constancia ante V. E. que la consideración apuntada en el párrafo precedente, es la sola circunstancia que ha impulsado este movimiento espontáneo de mi espíritu, por cuanto los decretos relacionados con las incompatibilidades entre los cargos de carácter electivo y las funciones directivas de institutos de enseñanza, sólo se refieren a las bancas legislativas de la Nación, omitiendo a las de legislaturas provinciales.

Aprovecho esta oportunidad para saludar a V. E. muy atte. — Firmado: Francisco Uzal.

Haberes del magisterio nacional

En cumplimiento de órdenes emanadas del Ministerio de Hacienda, la Tesorería General entregó hoy al Consejo Nacional de Educación pesos 411.377 m|n., en concepto de saldo de los haberes por el mes de febrero pasado, de los maestros que prestan servicios en las escuelas nacionales que funcionan en la capital, provincias y territorios.

Escrutinio de las elecciones de la Capital

Prosigue el cómputo de votos de la sección 13.a (Monserrat)

Posición de los candidatos

[illegible] el escrutinio de las elecciones [illegible] reanudó esta tarde mucho después de la hora de costumbre, en razón de que la Cámara de Diputados debía celebrar su primera sesión preparatoria.

Como en días anteriores, la tarea se realiza en tres mesas, presididas por cada uno de los miembros de la Junta, Dres. Arias, Pera y Jantus.

Hasta la hora de cerrar esta edición, la junta dió a conocer los resultados parciales de 40 urnas de la sección 13a. (Monserrat).

Posición de los candidatos

Con 40 mesas de la sección 13a.

PARTIDO SOCIALISTA

(MAYORIA)

Senador Dr. J. B. Justo	51.378
DIPUTADOS	
H. González Iramain	49.456
Augusto Bunge	49.350
Enrique Dickmann	49.276
José D. Castellanos	49.200
Jacinto Oddone	49.159
Raúl Carballo	49.136
José Luis Pena	49.105
Fernando de Andréis	49.096
[illegible]	[illegible]
Pedro Revol	49.077
Joaquín Coca	48.979
Eugenio Albani	48.879

UNION CIVICA RADICAL

(MINORIA)

Senador Dr. P. Torello	44.031
DIPUTADOS	
José Luis Alvarez	44.561
Guillermo Sullivan	44.530
Juan F. Poggi	44.524
Tomás Zurueta	44.465
Guillermo Fonrouge	44.421
Diego L. Molinari	44.396
Víctor Juan Guillot	44.207
Aníbal E. Mohando	44.023
Juan C. Hiriart	44.015
Héctor Bergalli	43 951
Pedro Podestá	43 950
Domingo Guzzo	43 788
Pedro Bidegain	43.747

DEMOCRATAS PROGRESISTAS

Senador Dr. T. Uriburu	3.862
Diputado A. Gerchunoff	4.288

COMUNISTA

Diputado Rodolfo Ghioldi	1978
En blanco	4.699

El ahorro postal entre los niños

OBSEQUIO DE JUGUETES

El día 5 del corriente cumple nueve años de existencia la Caja Nacional de Ahorro Postal. Con este motivo y a fin de testimoniar a los pequeños depositantes de la institución el reconocimiento que merece su progresiva ayuda a la obra que viene cumpliendo, se ha resuelto obsequiar durante los días 4, 5 y 7 del mes en curso, con juguetes destinados a aquellos niños que concurran a la casa central, Callao y Bartolomé Mitre, para efectuar depósitos ulteriores o pedidos de libretas.

Colegio Nacional Carlos Pellegrini de Pilar

Su reorganización.-Decreto del P. E.

El presidente de la República firmó un decreto del Ministerio de Instrucción Pública, por el que se reorganiza el Colegio Nacional Carlos Pellegrini de Pilar, a los efectos de su funcionamiento en el año en curso.

El plan de estudios será en general, el correspondiente a los institutos nacionales de enseñanza secundaria con las modificaciones encaminadas a dar a los alumnos una preparación habilitante más efectiva para las exigencias generales de la vida, complementaria e integrativa de la enseñanza primaria, sin menoscabo de la capacidad preparatoria para estudios superiores.

La educación dada en el colegio tendrá una sana orientación nacionalista, y propenderá a desarrollar en los educandos la más amplia salud y vigor físico y espiritual, el hábito de investigación, la capacidad de iniciativa, de independencia personal, de solidaridad, de autocontrol de probidad.

Los alumnos serán internos y vivirán bajo las normas afectuosas y respetuosas de una amplia familia.

Cada alumno pagará, por trimestres adelantados, una pensión de cien pesos moneda nacional mensuales, que le dará derecho a la enseñanza, alojamiento, alimentación, higiene, asistencia médica y farmacéutica con excepción de intervenciones quirúrgicas y específicos de que carezca el instituto.

Otórganse dos becas para alumnos de cada provincia y de cada gobernación nacional, los cuales deben ser pobres, sanos, de buena conducta y aplicación distinguida. Dichas becas se adjudicarán en las provincias, por un jurado compuesto del inspector nacional de escuelas, del presidente del Consejo Provincial de Educación, del rector del Colegio Nacional de la Capital, del director de la Escuela Normal y el director de la Escuela Provincial graduada; y en las gobernaciones, por el señor gobernador del territorio, el rector del Colegio Nacional y director de la Escuela Normal, donde los haya, del director de la escuela primaria superior y el señor juez letrado más antiguo.

El rectorado reglamentará el equipaje de ingreso de cada alumno y lo someterá a la aprobación de la Inspección General de Enseñanza.

La matrícula se abrirá hasta el 28 de abril y el colegio inaugurará sus cursos el 1.o de mayo, en homenaje al pronunciamiento libertador de 1851.

El personal directivo, administrativo y auxiliar, se compondrá, por ahora, de un rector con cátedra anexa, con un mil pesos moneda nacional mensuales; un vicerrector, jefe de cultivos y granjas, con setecientos pesos moneda nacional mensuales; un secretario-tesorero, con trescientos cincuenta pesos moneda nacional mensuales, un escribiente auxiliar con ciento sesenta pesos moneda nacional mensuales, tres celadores con sesenta pesos moneda nacional mensuales y un médico con cátedra anexa, de higiene y profilaxis social con seiscientos pesos moneda nacional mensuales.

El personal docente se compondrá del número de profesores que demande la inscripción de alumnos, con sueldo de trescientos cincuenta pesos moneda nacional por cátedra y un sobresueldo de doscientos pesos de igual moneda, también mensuales, para los que fueran internos. Un ayudante de gabinete y otro de laboratorio, con ciento treinta pesos moneda nacional cada uno.

El personal actual, de administración y servicio, será conservado hasta que el rectorado aconseje lo que juzgue pertinente.

Nómbrase rector, al actual funcionario del mismo cargo en el colegio nacional San Nicolás, provincia de Buenos Aires, profesor don Segismundo Ramírez, y confírmase a los actuales secretarios y escribiente señor Ausonio Bianchi y el señor José Gangale, y nómbrase médico del establecimiento al doctor Raúl Pietranera.

Está ya entre nosotros el famoso circo Sarrasani

Han comenzado a desembarcar esta tarde los elementos que componen la numerosa "troupe"

Los telegramas y las múltiples noticias que a diario nos llegaban de Montevideo, venían anunciando, desde hace algún tiempo, el éxito asombroso obtenido por una "troupe" circense" que había levantado un monumental campamento en las proximidades de esa ciudad.

Los caracteres de este éxito habían cobrado tales proyecciones, de atenerse a esas informaciones, que varias compañías teatrales, de reconocida solvencia artística, vieron peligrar su temporada ante la escasez un país fantástico y original, cual el que forman los trescientos artistas de su compañía, 200 animales amaestrados, de diversas razas y diversas; la disposición de toda una ciudad, compuesta de 120 carros y vagones, que sirven de domicilio, oficinas, alojamiento y transportes; y el arreglo y disposición del enorme bagaje de automóviles, carpas y demás enseres.

La carpa circular, hecha de ex profeso, que será ubicada en las inmediaciones de la estación Palermo, bellos y más completo. Entre ellos se hacen notar los ponies enanos de las islas Shetland, caballos, tigre, persiano, ingleses, húngaros y un precioso conjunto de blancos con un raro y armonioso parecido.

El personal del "Sarrasani"

Del mismo modo como Sarrasani acostumbra a formar su "jarpuc" de animales, haciéndolos traer de todas partes del mundo, acostumbra a reunir en su arena a los artistas más conocidos e inteligentes que se des- Bebe, una de las figuras más simpáticas de la compañía, que tiene a su cargo la parte más espectaculosa y dramática de las funciones, cual es la de trabajar en las jaulas de los leones.

La domadora es una mujer ya entrada en años, cosa que no oculta, pues nos dice que hace ya 25 años que trabaja con leones...

Accediendo gentilmente a nuestro pedido, se acerca a la jaula donde "reposan" 9 de aquellos ejemplares

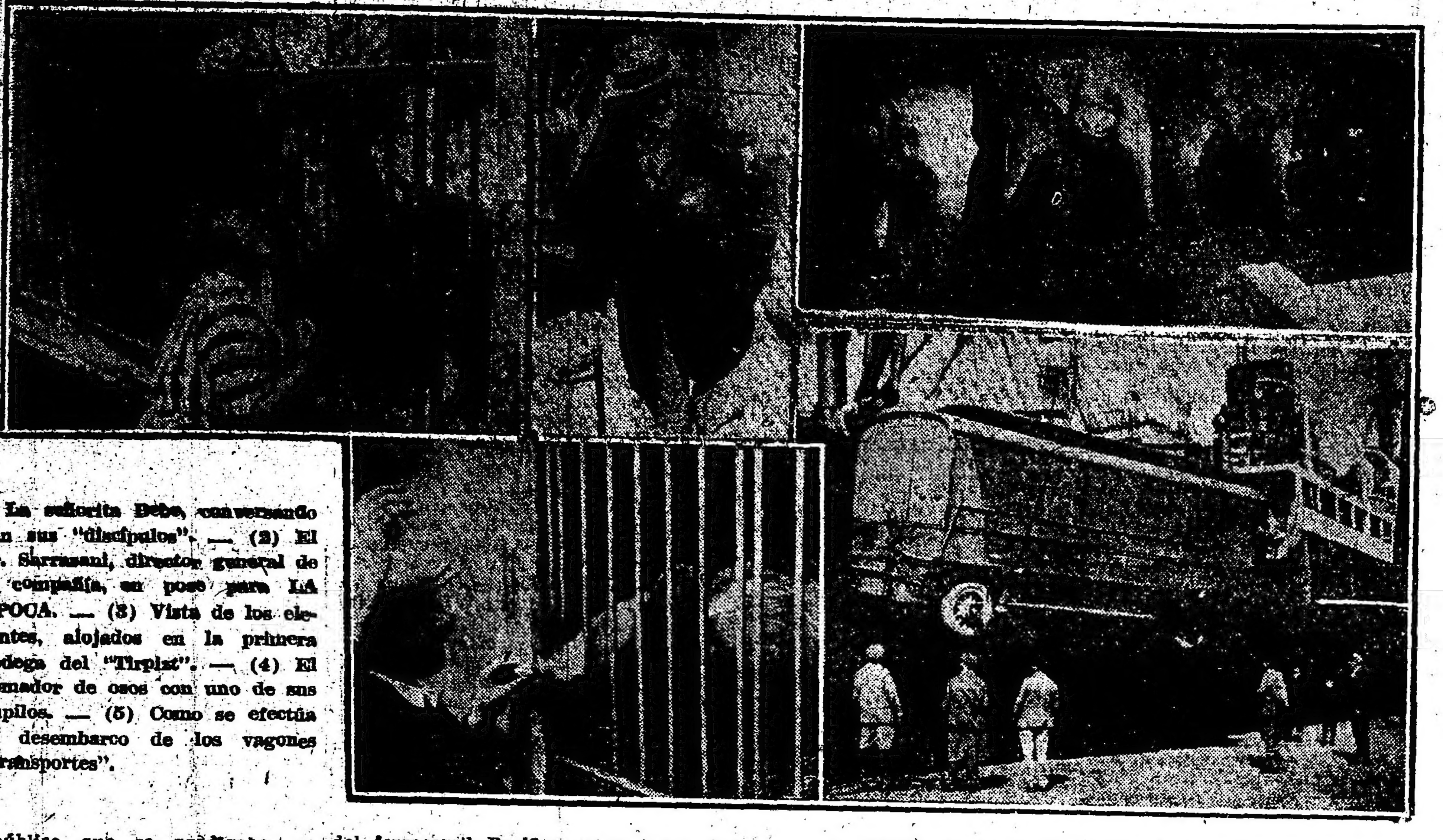

(1) La señorita Bebe, conversando con sus "discípulos". — (2) El Sr. Sarrasani, director general de la compañía, en pose para LA EPOCA. — (3) Vista de los elefantes, alojados en la primera bodega del "Tirpizt". — (4) El domador de osos con uno de sus pupilos. — (5) Como se efectúa el desembarco de los vagones "transportes".

de público, que se prodigaba, en cambio, en las boleterías del circo, haciendo alcanzar sus "bordereaux" a cifras extraordinarias.

Debimos entender de esa manera que los méritos del circo Sarrasani (tal el nombre del conjunto) eran efectivos, y justificados los elogios que se le prodigaban.

Las fotografías de la instalación del circo nos presentaban proyecciones extraordinarias, que disentían con las primitivas carpitas de los circos ambulantes, tan conocidos en todo el mundo.

Una vez instalado el circo Sarrasani, puede afirmarse que se ha levantado una nueva ciudad.

El anuncio de la venida del circo a Buenos Aires ha despertado aquí una intensa expectativa, que ya se puso de manifiesto en ocasión de ser desembarcados en la dársena Sur, los elementos de la "troupe".

Lo que es el circo Sarrasani

Por primera vez veremos en Buenos Aires [illegible] Sarrasani se [illegible] conocida en Europa como en Norte América. El director, Hans Stosch Sarrasani, disfruta del mismo grado de popularidad entre los hombres del arte circense como Caruso entre los tenores.

Antes de él no había ninguna persona que entendiera el arte de desplegar un conjunto y cómo construir del ferrocarril Pacífico, y en terrenos cedidos por el Ministerio de Guerra, tendrá capacidad para 6000 espectadores. Será ésta la carpa más grande que se haya construído y estará provista de todo el lujo y el confort requeridos en los teatros de mayor prestigio, protegiendo a los espectadores de las inclemencias del tiempo.

En lo que respecta a la ubicación de los animales, habrá una existencia de 24 juegos de carpas especiales.

Estas son las características brevemente reseñadas del circo Sarrasani.

Los animales amaestrados

Los animales amaestrados que trae al país el señor Sarrasani llegan a 200. Entre ellos se destacan: 12 elefantes indios, empezando desde el más formidable gigante y terminando con el precioso "baby"; 9 leones de la mejor raza y de la mayor fiereza, varios camellos, dromedarios, cebras, búfalos [illegible] Todos ellos ejecutan pruebas dificilísimas durante las cuales ponen en evidencia el alto grado de domesticidad conseguido por los domadores.

Los caballos han sido siempre el fundamento de todo el arte circense clásico. Sarrasani no ha descuidado este detalle, y en la compañía viene un contingente de equinos de los más taquen en el difícil arte de la domesticación.

Es así como se tendrá oportunidad de admirar a célebres domadores de leones como la señorita Tilly Bebe, o al mismo Sarrasani, mundialmente elogiado como domesticador de elefantes.

Desembarco de los elementos

La tarea de desembarcar los elementos de la compañía Sarrasani congregó un público numerosísimo en las inmediaciones de la dársena Sur, donde estaba anclado el vapor "Tirpizt", que conduce a su bordo parte de los materiales y animales de la "troupe".

Las curiosas maniobras del desembarco de las jaulas donde viajan los leones, tigres, elefantes, etc., eran seguidas por el público con evidente curiosidad y alegría y se comentaba vivamente la enorme cantidad de materiales que formaban el circo Sarrasani.

A bordo del "Tirpizt"

Gentilmente atendidos por el director de la compañía, señor Sarrasani, visitamos el vapor "Tirpizt", con el propósito de conocer la forma en que viajan los diversos ejemplares de su circo.

Con la domadora de leones

A un llamado de nuestro acompañante, acudió la señorita Tilly y los obliga a "posar" ante nuestro fotógrafo.

No nos animaríamos nosotros a repetir la maniobra ejecutada por la señorita Bebe para obligar a que uno de los leones mirara el objetivo... El animal alargó una de sus patas e hizo deslizar sus inquietantes garras por el blanco brazo de la domadora, sin que ésta se conmoviera en absoluto...

Nos dice luego la domadora que filmó para la Fox Film la célebre película "Nerón", que se editó en Roma, y que en esas circunstancias tuvo un accidente que estuvo a punto de costarle la vida.

Uno de los leones, no entendiendo, quizá, que se trataba de simular un "sacrificio", tragóse a uno de los "esclavos", y pudo ella salvar su vida merced a la oportuna intervención de otras personas.

La elefante "Rosa" será donada al Jardín Zoológico

El señor Sarrasani nos conduce luego a una de las bodegas, donde viajan los elefantes.

Están allí ubicados 11 magníficos ejemplares que, según nos dicen, ejecutan lucidísimas pruebas.

Nos señala, el señor Sarrasani, uno de ellos, de nombre "Rosa", manifestándonos que lo regalará al Jardín Zoológico, en prueba de cariño a nuestro país.

Escuela de Comercio de San Isidro

FUE CREADA POR DECRETO DE LA FECHA

El primer magistrado suscribió un decreto del Ministerio de Instrucción Pública creando la Escuela de Comercio nocturna para varones, de San Isidro (Buenos Aires), debiendo funcionar durante el curso de 1924 como una sección dependiente del colegio nacional de la misma localidad, y conforme al plan de estudios aprobados por decreto del 14 de marzo último.

Abrase inscripción para los dos primeros años hasta el 15 de abril corriente, debiendo ser condicional la referente al segundo, sujeto su funcionamiento al número de inscriptos, a cuyo efecto se validan como oficiales los exámenes rendidos con intervención de la Inspección de Enseñanza en la escuela particular que dirige el señor Rodolfo Gowland.

Nómbrase a dicho señor Gowland regente del cargo comercial creado, con la asignación de doscientos cincuenta pesos moneda nacional mensuales; nómbrase auxiliar secretario de la regencia, con sueldo de ciento cincuenta pesos moneda nacional al mes, al señor Justo Máximo Millán, y asígnase la partida de setenta pesos de igual moneda para gastos mensuales.

COMERCIO

Segunda rueda

Cédula hipotecaria argentina, de 6 o|o, abril 2: 32.500 a 100.20.

Id 6a. serie, abril 2: 16.000 a 96.50.

Id 7a. serie, abril 2: 37.000 a 95.20; Id abril 3: 30.000 a 95.20.

Id 8a. serie, abril 2: 5.200 a 95.

Id 9a. serie, abril 2: 41.500 a 95.20; Id abril 3: 100.000 a 95.20.

Id 10a. serie, abril 2: 30.000 a 94.90.

Id 11a. serie, abril 2: 29.300 a 97.

Id 12a. serie, abril 2: 6.000 a 97.

Id 13a. serie, abril 2: 100.000 a 94.10.

Id 14a. serie, abril 2: 83.050 a 94.20.

Id 15a. serie, abril 2: 1.000 a 96.50.

Id 16a. serie, abril 2: 8.200 a 96.50.

Id 17a. serie, abril 2: 4.000 a 94.50.

Id 18a. serie, abril 2: 32.000 a 94.50.

Id 19a. serie, abril 2: 213.500 a 94.70; Id abril 3: 80.000 a 94.70.

Id 20a. serie, abril 2: 45.090 a 94.60.

Crédito argentino de 1922, abril 2: 50.000 a 95.30.

Emp. conversión, 2 1|2 o|o, abril 2: 40.660 a 32.60.

Deuda municipal 6 1|2, abril 2: 178.100 a 97.80.

Caminos afirm., abril 2: 13.000 a 71.

Emp. 4 1|2, de 1911, abril 2: 28.100 a 77.70.

Meridiano V, mayo 15: 5.000 a 66.80.

Deuda de Buenos Aires, 6 o|o, abril 2: 10.000 a 85.20.

Bonos Hip. de la prov. (serie A), abril 2: 30.100 a 93.40.

Id serie B, abril 2: 2.500 a 91.20.

Banco El Hogar Argentino, abril 2: 135 a 36.60.

Id integ., abril 2: 115 a 46.50.

Banco Español, abril 2: 200 a 17; Id fin de mes: 100 a 16. Id mayo 31: 300 a 15.

Quebrachales Fusionados, abril 2: 300 a 43.60; id fin de mes: 300 a 44.

River Plate Dairy, abril 2: 10 a 111.

Sansinena, abril 2: 50 a 98.

MERCADO DE CAMBIOS

Segunda rueda

	$ oro
Libras	42 1|16
Francos	13.05
Belgas	15.25
Suizos	4.29
Florines	2.03 1|4
Liras	16.88
Pesetas	5.59
Dólares	132.80
Reis	33.600
Montevideo	4 1|2 o|o

BOLSA DE MONTEVIDEO

MONTEVIDEO, abril 1o. — En la primera rueda de hoy en esta Bolsa se anotaron los siguientes negocios: Títulos serie A, a 91.60; id serie V, a 93; id serie X, a 91.70; Deuda consolidada, a 68.

MERCADO CENTRAL DE FRUTOS

Ventas de hoy

Lana: cruza gruesa fina, 500 kilos a 21 $, 600 a 21, 2000 a 20, 1000 a 17.

Cruza mediana, 500 kilos a 20 $.

Cruza gruesa, 1000 kilos a 17 $, 2000 a 16.

Borregas: 1000 kilos a 17 pesos, 2000 a 16.

Segunda esquila: cruza fina, 4000 kilos a 20 $.

Medion y gruesa: 2000 kilos a 16 $, 5000 a 15.50, 2000 a 9.

Barrigas: 1000 kilos a 10.50 $, 500 a 4.50.

Corentina, suelta, 3000 kilos a 24 pesos.

Pieles lanares: lanudo, consumo, 1500 kilos a 1.74 $, 2000 a 1.70, 500 a 1.68, 2000 a 1.65, 2500 a 1.60, 600 a 1.55, 300 a 1.50.

Desecho: 1000 kilos a 1.54 $, 3000 a 1.50, 300 a 1.48, 3000 a 1.45, 2500 a 1.40, 5000 a 1.35, 500 a 1.30.

De los Ríos: 700 kilos a 1.70 $.

Corto y pelado: consumo, 500 kilos a 1.55 $, 400 a 1.50, 300 a 1.44, 3000 a 1.40, 4500 a 1.35, 1000 a 1.30, 2500 a 1.25, 500 a 1.20, 500 a 1.15.

Borregos: 400 kilos a 1.15 $, 600 a 1.10.

Cueros vacunos: 200 cueros a 13 pesos, 200 a 12.70, 100 a 12.60, 300 a 12.50, 150 a 12.30, 200 a 12.20, 150 a 12, 100 a 11.80, 50 a 11.

Salados: 50 cueros a 0.60 $.

De carnicería: 120 cueros a 0.72 pesos, 250 a 0.70, 80 a 0.68, 50 a 0.67.

Becerros y nonatos: 300 cueros a 11 $, 350 a 10.50, 200 a 10.20, 400 a 10.

Potros: 100 cueros a 7 $, 150 a 6.80, 150 a 6.50, 50 a 6.

Cerdas: 300 kilos a 21 $, 200 a 20.50, 200 a 20.20, 400 a 20, 500 a 19.50, 300 a 19, 300 a 18.50, 500 a 18, 300 a 17.50, 400 a 17.

Corderitos: 25 docenas a 6.60 $, 20 a 6.50.

Nutria: 150 kilos a 18.10 $, 220 a 18, 2, a 17.50, 30 a 17, 20 a 16, 30 a 15.

Plumas: 20 kilos a 7 $, 10 a 6.

Liebres: 200 cueros a 0.20 $, 150 a 0.15.

Lana entrada: 82.039 kilos.

Salida: 42.792 kilos.

Existencia: 3.066.863 kilos.

Entrada total: 39.171 211 kilos.

Palacio de Justicia

RENDICION DE CUENTAS SOBRE LA APLICACION DEL CAPITAL DE LA S. A. PUERTO DEL ROSARIO.

El representante de la sociedad anónima Puerto del Rosario, fué requerido por el Ministerio de Obras Públicas, por nota de fecha 8 de enero de 1917, para que suministrara los informes que se le pedían y que faltaban a las rendiciones de cuentas relacionadas con la inversión del capital, acciones a que se refiere el artículo 5.o del contrato de concesión respectivo, contestando aquél el 11 del mismo mes que la nota de referencia la remitía al consejo administrativo para que suministrara a la mayor brevedad dichos informes.

Dictaminando hoy en este asunto, manifiesta el procurador general de la Nación que no obstante el tiempo transcurrido, el resultado de las gestiones realizadas en tal sentido ha sido negativo, pues no puede ni debe admitirse, a los efectos de la rendición de cuentas, la manifestación que hace dicho representante con respecto a la aplicación que dice haberse dado al capital en acciones.

"El procedimiento irregular observado en esta emergencia me induce a opinar en el sentido de que se intime a la empresa para que dentro del perentorio término de treinta días, rinda cuentas de la aplicación de ese capital, acompañando la documentación respectiva."

DERECHOS DE JUBILACION

Dictaminó hoy el procurador general doctor Horacio Rodríguez Larreta en la reclamación formulada ante el Ministerio de Hacienda, por el ingeniero don Pedro J. Coni, sobre derechos de jubilación.

Dice el procurador general:

"Las certificaciones producidas en este expediente acreditan que el señor ingeniero don Pedro J. Coni tiene prestados en la administración nacional treinta años continuados de servicios, en cuya virtud ha adquirido el derecho a la jubilación ordinaria que acuerda el artículo 18 de la ley número 4349, modificada por el artículo 1.o de la ley número 6007. El interesado no tiene, por consiguiente, por qué acumular ni hacer valer los servicios que anteriormente prestó en el antiguo ferrocarril de la provincia de Buenos Aires, a cuyos beneficios puede, con derecho, renunciar, como lo ha hecho expresamente en su escrito de fs. 76.

En esta situación, entiendo, como el señor procurador del Tesoro, que el señor ingeniero Coni tiene razón en hacer su reclamo de fs. 86, desde que, no siendo necesario incluir en su foja de servicios los que prestó en el ferrocarril provincial, no cabe tampoco legalmente formular cargo alguno por descuentos que no sufrió en los sueldos percibidos durante la prestación de esos servicios, que no han de concurrir a fundamentar el derecho a la jubilación que reclama y que corresponde acordarle a mérito únicamente de los que prestó en la administración nacional."

JUZGADO DEL Dr. FIGUEROA

El juez en lo civil, doctor Marcos A. Figueroa pronunció sentencia hoy en los juicios que a continuación se detallan:

Don Hermindo Caxtex contra don Juan A. Malcolm (su sucesión), sobre locación de servicios, hace lugar a la demanda, sin costas.

Doctor Toribio J. Riccardo contra don Fernando Alemán, por cobro de honorarios médicos; hace lugar, con costas.

Doña Colomba Elena Chiaserotti de Macchi contra la sucesión de don Vicente Carbone, sobre escrituración, admite la demanda, sin costas.

JUZGADO DEL Dr. PADILLA

En su despacho de hoy, el juez civil, doctor José Miguel Padilla resolvió los siguientes expedientes:

Viñas Marcelo contra Suc. Dolores Frías, secretaría García, por cobro de pesos; hace lugar a la demanda con costas.

Llames Massini, y Juan Carlos contra Suc. Victoria Josefa Rocca, por cobro de honorarios médicos; secretaría Molina; hace lugar a la demanda.

Nolting Ricardo contra Suc. Victoria Josefa Rocca, por cobro de honorarios médicos, secretaría Molina, hace lugar a la demanda.

Don A. L. contra don F. D. sobre filiación natural, secretaría Carranza, rechaza con costas la demanda.

JUZGADO DEL Dr. COLOMBRES

Por la secretaría Sandullo, el juez doctor Fernando Colombres dictó hoy las siguientes sentencias:

Sociedad General Cinematográfica contra D. Ventura (Goday), sobre rendición de cuentas; condena al demandado a otorgar escritura de condominio por mitad, sobre la finca Lavalle 869, en cuyo acto, la parte actora deberá satisfacer el importe de la mitad del precio convenido por documento, bajo apercibimiento de resolverse en el pago de daños y perjuicios el incumplimiento de la condenación; debiendo el demandado rendir cuentas de las gestiones que hubiere realizado con costas.

—Da. Juana Sánchez contra la sucesión de don Eugenio R. Otero, por cobro de pesos; hace lugar D. Bartolomé Galdi contra D.a Mercedes Peralta Ibarra sobre devolución de dinero; rechaza la demanda.

—D. Juan Dartiguepeyrou contra D.a Ana Bossarel y D. Enrique Tourola, por cobro de pesos; rechaza.

CAMARA CRIMINAL

Este tribunal, en su acuerdo de hoy, falló los procesos que siguen:

Pedro Rubin, argentino, 37 años de edad, casado, agente de policía, por el delito de homicidio, confirma ocho años de prisión.

Luis Pérez o etc., argentino, 24 años de edad, soltero, biselador, por robo; reforma y condena a cinco años de prisión.

Juan Martínez, argentino, 27 años, soltero, pintor y Fidel Valdez, argentino, 47 años, soltero, empleado, por hurto, revoca y condena al primero ocho meses de prisión y al segundo a seis meses de la misma pena.

Ernesto del Barrio, argentino, [illegible] años, casado, empleado, por el delito de malversación de caudales públicos, confirma, tres años de prisión e inhabilitación absoluta perpetua en la forma que lo prescribe el Art. [illegible] código penal.

Ricardo Domingo Vergnory, argentino, 26 años, de edad, casado, comerciante, por defraudación, confirma y absuelve de culpa y cargo.

Julio Rey, argentino, 23 años, soltero, cortador de calzado, por [illegible], confirma: tres años de prisión.

José Ruzzoli, italiano, 57 años de edad, soltero, vendedor de cigarros, por estafa, confirma y absuelve de culpa y cargo.

Juan Carlos Avegno, uruguayo, [illegible] años, soltero, comerciante, por defraudación, se confirma su absolución.

JUZGADO DEL Dr. GARCIA TORRES

Falló hoy el juez del crimen doctor Benjamín García Torres los siguientes procesos:

Héctor Acerbo, argentino, [illegible] años, casado, por defraudación y hurto; 6 años de prisión y reclusión por tiempo indeterminado en los territorios del sur.

Arturo Winter, alemán, [illegible] años, soltero, constructor de [illegible], por hurtos reiterados; ocho meses de prisión y relegación en los territorios del sur por tiempo indeterminado.

JUZGADO DEL Dr. GARCIA RAMOS

El juez del crimen doctor Arturo García Ramos impuso hoy tres años y dos meses de prision a César Ballesta, español, de 30 años, casado, tipógrafo, procesado por robo.

FISCALIA DEL Dr. PORCEL DE PERALTA

Acusó hoy el fiscal del crimen doctor R. Porcel de Peralta en la causa por hurto seguida contra Laura Fernández, uruguaya, de 30 años, viuda, Flora Layton, española, de 49 años, viuda y Carmen Sepúlveda, argentina, de 40 años, soltera, solicitando para cada una diez y ocho meses de prisión.

FISCALIA DEL Dr. AVELLANEDA HUERGO

Se expidió hoy el fiscal doctor Alfredo Avellaneda Huergo en los siguientes procesos:

José Jiménez, argentino, naturalizado, de 40 años, casado, motorman, procesado por el delito de homicidio por imprudencia en la persona del agente de policía Eudoro Velázquez, ocurrido el 26 de diciembre pasado, en el paso a nivel del F. C. Pacífico de la calle Triunvirato; un año de prisión y 8 de inhabilitación para ejercer su profesión.

Antonio Maseda, español, de [illegible] años, soltero, corredor de comercio, por defraudación; un año de prisión.

Julio Lemmé, italiano, de [illegible] años, casado, sastre, por hurto; [illegible] meses de prisión.

ESTADISTICA DEL MOVIMIENTO HABIDO DURANTE EL AÑO 1923 EN LA JUSTICIA DEL CRIMEN

Interesantes consideraciones

El presidente de la Cámara de Apelaciones en lo Criminal y Correccional, doctor Francisco Ramos Mejía, ha elevado hoy al Ministerio de Justicia la siguiente nota-estadística en la que se detalla el movimiento habido en la justicia del crimen durante el año ppdo.

Dice el doctor Ramos Mejía:

"Tengo el honor de dirigirme a V. E., de acuerdo con lo dispuesto por el artículo 109 de la ley 1893, remitiéndole las estadísticas del movimiento de causas habido en esta Cámara y en los juzgados del crimen, de instrucción y correccionales que se hallan bajo la superintendencia de la misma durante el año 1923.

En el transcurso de dicho año, entraron a este Tribunal 2.813 causas, que sumadas a las 390 que quedaban en tramitación al fin de 1922, da un total de 3.203 causas tramitadas en el año. Han sido falladas 2.881, quedando en tramitación 322. Si bien en el año 1922 el número de causas entradas fué de 3.297 y el de falladas de 3.310, lo que acusaría una disminución extraordinaria de la actividad judicial, dicha diferencia sólo se debe al número de revisiones de sentencias que se efectuaron en el referido año con motivo de la aplicación del nuevo Código Penal, como ya se estableció en la memoria correspondiente. En consecuencia, puede afirmarse que la tarea de los tribunales del crimen no sólo no ha disminuido, sino que ha aumentado en forma apreciable, ya que en el año 1921, antes de la sanción de la nueva ley penal, sólo entraron 2.013 causas y fueron resueltas 1.827.

La administración de justicia en esta rama se ha realizado en forma normal, a excepción de la justicia correccional, cuya insuficiencia para despachar los innumerables asuntos de su competencia ya fué puesta de manifiesto a V. E. en nota de fecha 8 de febrero último. Resolver esa situación anormal es, en opinión del Tribunal que presido una necesidad imperiosa reclamada con urgencia por los intereses públicos.

Las dificultades producidas por la aplicación del nuevo Código Penal, inherentes, por otra parte, a toda aplicación de una nueva legislación, ha ido desapareciendo a medida que la resolución de las distintas causas y la disposición de la Cámara de uniformar opiniones en Tribunal pleno ha ido fijando conceptos, aclarando disposiciones legales y estableciendo la jurisprudencia aplicable a este caso.

La ley número 11.211 ha contribuido a aclarar muchos conceptos, como el de la condena condicional, que había dado margen a interpretaciones contradictorias y ha salvado errores de importancia que dificultaban la aplicación del código.

De las nuevas instituciones del Código, puede afirmarse desde ya que la libertad condicional ha sido aplicada con todo éxito, se han concedido en el año 106 libertades vigiladas; de éstas, sólo se han revocado cinco por infracción a las condiciones establecidas, manteniéndose la vigilancia sobre 86 liberados. Los restantes han cumplido en forma regular el tiempo de sus respectivas condenas y mientras los liberados estaban bajo vigilancia, no se ha producido ninguna reincidencia. Este resultado se debe en gran parte a la valiosa ayuda del Patronato de Liberados, sociedad particular a la que el Tribunal encomendó la vigilancia de los liberados por acordada de 21 de abril de 1922 y a la jurisprudencia del Tribunal estableciendo que le corresponde a él exclusivamente todo lo relativo a la libertad condicional, lo que ha permitido que haya un sólo criterio en todo lo que a ello se refiere.

La ley 10903 sobre Patronato de Menores, se continúa aplicando con la creciente eficacia que permiten los medios de que dispone el tribunal.

Los juzgados que la tienen a su cargo, han intervenido durante el

La matanza de animales para el consumo

NO SE SACRIFICA AQUELLOS, CUYO ESTADO NO ES SATISFACTORIO

El director de la Asistencia Pública ha recibido una nota del jefe de la Inspección Veterinaria, refutando unas afirmaciones aparecidas en un artículo del señor Mariano de Ezcurra, en "La Nación" de ayer, que la superioridad ha considerado en desmedro de una de las dependencias más importantes de la repartición, pues que a ella está confiada la vigilancia de todos los productos alimenticios que se consumen.

La nota dice: En "La Nación" de hoy, en un reportaje hecho al señor Mariano de Ezcurra con respecto a la mejor forma que podría ser aplicada en los mataderos de Liniers las disposiciones de la ley 11.228 (venta de ganado al peso vivo), se dice entre otras cosas que ha comprobado la existencia de terneros flacos y apestados en los bretes de matanza y que nuestra población consume con ojos que no ve.

Esta inspección debe informar al señor director general que ello no es exacto. La presencia de animales flacos o enfermos en los bretes de matanza no significa de manera alguna que ellos sean consumidos por la población. El suscripto puede asegurar que la Inspección Veterinaria de los mataderos retira de las playas todos los animales que no sean perfectamente aptos para el consumo y puede afirmar también que esa inspección es una de las más severas del mundo.

Las estadísticas que regularmente se publican en todos los diarios de la Capital y en el Boletín de Estadística Municipal, demuestran que invariablemente son inutilizados todos los animales cuyo estado de nutrición no sea satisfactorio, así como también los que ofrezcan signos de fiebre, fatiga o contusiones, lo que no ocurre por lo general en ningún otro matadero del mundo.

Reitero, pues, al señor Director, responsabilizándome de esta afirmación, que la población de Buenos Aires consume carne cuyo estado de higiene y sanitario es inobjetable.

Instrucción Pública

ESCUELA DE ARTES DE TUCUMAN

Por decreto de la fecha nombróse maestro del taller de herrería de la Escuela de Artes y Oficios de Tucumán al señor Estanislao Mijalchyk, en reemplazo del señor José Vollache, que renunció.

ESCUELA DE ARTES Y OFICIOS DE SAN JUAN

Por el Departamento de Instrucción Pública nombróse maestro de grado en la Escuela de Artes y Oficios de San Juan en reemplazo del señor Jacinto Moya, que fué trasladado, al señor Jorge Humberto Castro.

Hablando con el Dr. Delgado

La acción de la Corte Electoral y el "affaire" nacionalista

El doctor Asdrúbal Delgado que acompaña en su viaje al doctor Brum es una de las personalidades más destacadas del Uruguay, lo que nos exime de extendernos a su respecto.

Relataremos solamente un rasgo suyo que pinta la firmeza de su carácter. Militante del Partido Nacional cuando el doctor Brum, su cuñado, ascendió a la primera magistratura, abrió un paréntesis en su actuación de partidario sin que por ello sufrieran menoscabo alguno sus convicciones de blanco.

Después de ocupar varios puestos en la administración pública pasó en carácter de miembro neutral a la Alta Corte Electoral, entidad nueva bajo cuyos auspicios se reorganizará el padrón cívico uruguayo.

Esta tarde nos entrevistamos con el doctor Delgado en su alojamiento del Plaza Hotel donde nos atendió deferentemente y sometióse digámoslo así, al reportaje.

—...?

—En verdad, que uno de los blancos de la expectativa pública uruguaya es la Alta Corte Electoral porque viene a llenar una sentida necesidad: reforma de los padrones cívicos y terminará con las protestas que sobre fraudes siguen a todo acto electoral. Fuera de toda duda una vez que la Corte termine sus funciones se encontrarán los grandes partidos de mi país en iguales condiciones de legalidad y beneficios, y su obra marcará una nueva ruta a la política nacional.

—...?

—Sí, es cierto que el haber dado personería política a la agrupación radical fué considerándola como una fracción dentro del Partido Nacional y no como entidad completamente independiente.

—...?

—Yo, dada mi condición de miembro imparcial no puedo opinar en ese asunto; sólo les diré que las autoridades del Partido Nacional consideran el paso dado por la agrupación radical como independización y retiro de las filas.

Y ya no habló más el doctor Delgado y luego de agradecer su gentileza volvimos a nuestra casa, para coordinar y dar forma reporteril a sus palabras.

Acerca del pedido de garantías formulado por vecinos de Lules

TELEGRAMA DEL INTERVENTOR EN TUCUMAN AL MINISTRO DEL INTERIOR

El interventor federal en la provincia de Tucumán, envió hoy el siguiente despacho telegráfico al ministro del Interior, desvirtuando las denuncias formuladas ante aquel Departamento por varios vecinos de Lules:

"En respuesta al telegrama en que V.E. me trasmite el que recibiera de algunos vecinos de Lules solicitando garantías para la población en vista del desorden a que auden, exprésole, desde luego, mi asombro por la actitud de los denunciantes, quienes no tuvieron siquiera la prudencia de dar veinticuatro horas de tiempo para que esta Intervención adoptara las medidas del caso, antes de recurrir a ese gobierno, no obstante el celo y la energía con que siempre procedió en circunstancias análogas. Tan pronto como se tuvo la primer noticia del hecho, la intendencia general de policía procedió a la investigación y prevenciones pertinentes, con el mayor rapidez, y de los resultados de las mismas, informaré en su oportunidad a V. E. [illegible]

NOTAS POLICIALES

Hecho de sangre en Pergamino

Nuestro corresponsal en Pergamino nos transmite el siguiente despacho sobre un hecho de sangre ocurrido en aquella localidad:

PERGAMINO, 1o. de abril. — Esta madrugada Pastor Cirilo Alvarez descerrajó un tiro de revólver a María Isabel Llanos, hiriéndola gravemente en el cuello. Alvarez luego volvió el arma contra sí, disparándose un balazo en la sien derecha. El hecho sucedió en la calle Paz y Libertad, motivándolo, según se cree el rechazo de las pretensiones de Alvarez, quien requería de amores a María Isabel, que era casada pero separada del esposo.

Los protagonistas hállanse gravísimos, asistiéndose en el hospital local. Ambos son argentinos, de 24 años de edad. Interviene el juez del crimen departamental.

Administración Nacional

Caja de Jubilaciones

Por descuento sdel cinco por ciento a los haberes de los empelados de la administración, la Caja Nacional de Jubilaciones y Pensiones Civiles recibió del Ministerio de Hacienda, $ m|n. 204.316.

GUERRA Y MARINA

INDUSTRIAS MILITARES

A la administración de los arsenales de guerra le fueron entregados hoy 140.000 pesos m|n. destinados al pago de los jornales del personal obrero empleado en la construcción de altos hornos y para los gastos que demande el fomento de las industrias militares.

HABERES DE LA ARMADA

La intendencia de marina retiró hoy de la tesorería general de la Nación 1.279.937 pesos m|n., importe de la planilla de sueldos y gastos por el mes de marzo último, del personal en actividad de la armada nacional.

PENSION ACORDADA

Por decreto de la fecha concedió. se pensión mensual de pesos 500, a favor de la señora Juana Delacroix de Benvenuto, viuda del teniente coronel retirado Juan B. Benvenuto.

PASES EN EL EJERCITO

Se ha ordenado que pasen a prestar servicios al Estado mayor del ejército como oficiales, el teniente coronel Armando Verdáquez, y el mayor Abrahán Schweizer; como oficial adjunto, destacado en la dirección general de administración, el teniente coronel Samuel Villafañe, al 2.o grupo de artillería a caballo, el subteniente asimilado Roberto González Ortiz, del 2 de infantería a esta unidad, el subteniente de administración Enrique Martínez; a la dirección de remonta, el de igual grado Antonio Tórtola y a la subintendencia de guerra de la IV región militar el subteniente asimilado Adolfo Echavarría.

ARRIENDO DE UNA FINCA

Aprobóse el contrato de locación celebrado entre la dirección general de administración para el arrendamiento de una finca destinada a casino de oficiales del regimiento número 5 del infantería, en Bahía Blanca.

CAMBIOS BANCARIOS DEL DIA — A LA VISTA

BANCOS	Inglaterra	Francia	España	Italia	Alemania	Suiza	Bélgica	Holanda	E. Unidos	Brasil
Nación Argentina	12.70	15.80	38.91	12.90	—	51.63	12.81	—	297.26	—
Provincia de Buenos Aires	12.90	16.47	40.80	13.06	—	52.48	12.88	111.41	302.01	33.40
Alemán Transatlántico	12.90	16.65	40.73	12.99	—	52.30	12.90	110.20	301.—	33.60
Anglo-Sudamericano	12.80	15.95	38.78	12.77	—	51.54	12.77	109.79	298.63	33.40
Argentino	12.85	16.21	39.05	12.97	—	51.70	12.90	111.10	299.70	—
Argentino-Uruguayo	12.77	16.70	38.70	12.90	—	51.40	13.10	109.—	295.—	33.600
Británico de la América del Sud	12.87	16.10	39.—	12.90	—	51.41	12.93	110.32	299.77	33.—
Comercial del Azul	12.80	15.95	38.78	12.77	—	51.51	12.77	109.70	298.63	33.40
Córdoba	—	—	—	—	—	—	—	—	—	—
Español del Río de la Plata	—	—	—	—	—	—	—	—	—	—
Francés del Río de la Plata	42 3|4	14.—	5.82	17.60	—	4.41	17.63	2.06	131.—	—
Francés e Italiano de la A. del Sud	42 1|4	13.80	5.50	17.37	—	4.34	17.38	2.05	131.80	—
Galicia y Buenos Aires	12.97	16.00	40.90	13.30	—	53.10	13.90	111.90	301.90	—
Germánico de la América del Sur	12.90	16.65	40.73	12.99	—	52.73	13.45	110.86	302.01	—
Holandés de la América del Sur	12.89	16.29	40.96	12.94	—	52.30	12.77	110.33	300.—	33.79
Italia y Río de la Plata	12.90	13.77	38.08	12.95	—	52.12	11.65	112.—	280.—	33.40
Italo-Belga	42 1|4	13.75	5.50	17.30	—	4.34	17.55	2.05	131.80	20.—
Italo-Sudamericano	12.31	16.35	40.22	13.06	—	51.88	12.84	109.20	298.—	33.20
Londres y Río de la Plata	12.85	13.65	39.05	12.83	—	52.—	11.54	11.13	300.22	34.70
Nuevo Banco Italiano	12.98	16.50	40.70	13.10	—	52.73	13.43	110.86	302.04	33.79
Popular Argentino	12.74	15.60	38.60	12.80	—	51.20	12.40	109.—	297.—	32.800
Royal Bank of Canadá	42 1|2	14.05	5.84	17.58	—	4.39	17.70	2.05	131.35	34.20
The National City Bank of New York	12.87	16.40	40.60	13.10	—	52.20	12.90	110.30	299.50	—
The First National Bank of Boston	12.90	16.30	40.20	13.—	—	52.37	12.97	110.86	300.22	33.—
The Yokohama Specie Bank	12.80	15.35	—	—	—	—	—	—	297.70	31.63

...terior en 3468 causas, correspondiendo al juzgado a cargo del Dr. ... 3411, al juzgado de instrucción ... del doctor González Oliver ... habiendo conocido el de sentencia a cargo del doctor Martínez en ... juicios.

Existen actualmente bajo libertad vigilada 625 menores y 520 en los establecimientos que los reciben para su educación y reforma, cuya internación costea el tribunal con los fondos que le asigna la ley de presupuesto.

La capacidad de los establecimientos en que se internan menores, disminuye diariamente y algunos de ellos sobre todos los destinados a niñas se encuentran prácticamente llenos.

El tribunal emprenderá gestiones con otros establecimientos para obtener, por un tiempo por lo menos, internados adecuados dentro de su jurisdicción, como conviene, en cuanto sea posible.

La falta de capacidad de la alcaidía de menores, que funciona en la calle Tacuarí, decidió al tribunal, a crear en el Palacio de Justicia una sección destinada a recibir menores que no puedan ingresar a la referida alcaidía cuando su capacidad se encuentre agotada.

La oficina ha llenado cumplidamente su objeto desde el primer momento, hábilmente organizada por el inspector señor Leopoldo Lugones (hijo), a cuyo cargo se encuentra. Desde la fecha de su creación, 23 de marzo de 1923 han pasado por ella 719 menores. Tiene capacidad para alojar veinte menores y se procura obtener locales necesarios para duplicar su capacidad ya que constantemente se halla agotada la de la calle Tacuarí.

El sistema de libertad vigilada que se adoptó al aplicarse la ley 10903 aceptando la cooperación gratuita de las personas que se ofrecieron a prestarla y que se ha practicado en otros países con diferente éxito, ha fracasado entre nosotros; de las numerosas personas que se inscribieron al efecto, sólo un número reducidísimo aceptó con empeño la tarea que se les confió; los demás, o no aceptaron sus designaciones o fueron negligentes en el desempeño de sus funciones o ni siquiera respondieron a los llamados que les hicieron los juzgados para recabarles su aceptación del cargo.

La libertad de los menores sin la vigilancia activa, discreta y permanente que haga sentir tanto a ellos como a sus familias la acción del tribunal, es contraproducente; tal como se ha practicado hasta ahora entre nosotros, obra como un estímulo a la desidia para esas familias para que el menor vuelva, sin mayores obstáculos, a las actividades que la llevaron al tribunal.

Esta consideración y la necesidad de proveer a los jueces del medio de cumplir en todo momento con el precepto del Art. 17 de la ley y poner a su disposición la manera de enterarse en cualquier oportunidad, según lo exijan las circunstancias o las modalidades de la causa de la situación del menor liberado, de sus ocupaciones y conducta, lo que no es posible lograr con delegados que prestan graciosamente sus servicios y subordinados a sus ocupaciones personales, han decidido al tribunal a crear por vía de ensayo un pequeño cuerpo de seis inspectores retribuídos, los que, sin perjuicio de la cooperación eficaz de algunos delegados gratuitos, tendrán a su cargo la libertad vigilada. La designación de aquellos inspectores, se ha hecho entre los que han consentido ser retribuídos y han acreditado sus condiciones por la actividad y celo con que se han desempeñado, durante el tiempo que la ley lleva de aplicación.

El tribunal considera asimismo, que será necesario dar a todos los juzgados que tienen a su cargo las funciones patronales de la ley, una organización análoga; esas funciones, prolongan la acción judicial por muchos años después de terminados los procedimientos que motivaron la infracción o la contravención, y la experiencia demuestra que si aquéllas han de tener eficacia real y la uniformidad que su naturaleza requiere, es indispensable que se concentren en oficinas especializadas.

Las secretarías, no pueden llevarla a cabo por lo complejas, sin perjudicar sus funciones judiciales, pues las patronales, inspiradas en una idea de protección y por lo tanto de contralor de la situación de los menores, se diversifican e intensifican con el número de éstos y dan lugar a una serie de actos diversos derivados de las relaciones del juzgado con la familia del menor, con los encargados de su vigilancia cuando se encuentra liberado, con sus guardadores, establecimientos de reforma, asilos, cárceles, hospitales, policía, superintendencia que el tribunal se reserva respecto de los establecimientos de internación, etc.

La necesidad de satisfacer estas exigencias, motivó la creación de una subsecretaría en el juzgado correccional que aplica la ley la que realiza una tarea considerable y esa necesidad se siente ahora en el juzgado de sentencia a cargo del doctor Martínez, quien ha solicitado de parte del tribunal, la creación inmediata de una oficina de esa naturaleza, costeada con los fondos que le asigna la ley de presupuesto para la aplicación de la ley 10.903.

Entiende esta Cámara que no puede destinar esos fondos a crear oficinas y empleos de esa naturaleza, pero reconoce lo fundado del pedido formulado por el doctor Martínez y desde luego lo trasmite y lo apoya ante V. E.

PRIMERA EDICION

1°. DE ABRIL DE 1924

El huésped indeseable

Cuando el gobernador de San Juan bajó precipitadamente a Buenos Aires para intentar un supremo recurso defensivo contra la intervención federal no habría supuesto, indudablemente, la afable acogida que le sería dispensada por el gobierno y el [illegible] que pudiendo mejorar su suerte se tomarían algunos ministros del Ejecutivo.

Y razón tenía para no sentirse halagado por venturosos presentimientos desde que su conciencia no dejaría de hacerle presente los abrumadores cargos que sobre su persona pesan y la sanción condenatoria que el tribunal de la opinión ha opuesto a la amnistía votada en hora triste por una legislatura de compadrazgo y complicidad. Por eso, estamos seguros de que no ha escapado a la impresión de sorpresa y aun de estupor causada en el espíritu público por su presencia en la Casa Rosada y ante su frecuentación de los despachos ministeriales, en donde se le recibe con las atenciones y aun distinciones que sólo se explicaría fueran usadas con algún destacado ciudadano de esos que son honra y legítimo orgullo de la provincia en que han nacido.

Mas cualquiera que haya sido la impresión inicial del gobernador de San Juan, ante los imprevistos halagos recibidos de la ínsula oficial, no es dudoso, conocida su impavidez, que a estas horas encuentre naturales y conforme a sus merecimientos las prolongadas audiencias presidenciales y los diligentes "rendez vous" de los ministros. En cambio, la opinión del país no se ha repuesto de la sorpresa y de la cólera provocada por ese espectáculo que presenta como una relación "inter pares" el inadmisible contacto entre el presidente de la Nación Argentina y un ciudadano que ha escalado el gobierno de su provincia natal saltando por sobre la tumba de su predecesor y que sólo pudo abrir las puertas de la cárcel con la ganzúa forjada por sus cómplices y encubridores exaltados hasta la excelsa función de legislar. Evidentemente, en la Casa Rosada no se ha medido la repercusión y el alcance de la intimidad establecida con un hombre tarado en lo moral y en lo político por la responsabilidad de un crimen execrable. Evidentemente, en la Casa Rosada no se ha meditado en la diminución que sufre el Ejecutivo federal con esos visiteos y apretones de manos con un ciudadano rodeado de circunstancias que tornan indeseable su presencia en los despachos del presidente y sus colaboradores. Evidentemente, en fin, en la Casa Rosada parece no haberse pensado que al excederse en la cortesía con el gobernador de San Juan, se arrebata al pueblo sanjuanino, oprimido por un gobierno que disfraza su brutal idiosincrasia bajo los aspectos de una ideología revolucionaria y pegadiza, hasta la esperanza de verse redimido de esa opresión terrorista que ha abolido en la práctica todas las garantías que la Constitución Nacional reconoce y acuerda a la vida, el honor y el patrimonio de los habitantes de la República.

Porque, en el fondo de todo esto, quien sale gananciose es el afortunado gobernador, cuya posición, tambaleante cuando optó por dirigirse a Buenos Aires, se consolida con las deferencias del Ejecutivo y el interés puesto de relieve por algunos ministros empeñados en conciliar las extorsivas correas de su legislación tributaria con la necesidad de vivir y desarrollarse de las industrias sanjuaninas, cuya enérgica reacción estuvo a punto de dar al traste con el curioso modelo de comunismo semigaucho implantado en la infortunada provincia.

El responsable del crimen de Rinconada en el despacho presidencial alternando de igual a igual con el presidente; en los despachos ministeriales, solicitado para conferenciar con representantes de la industria a fin de zanjar las dificultades surgidas por la aplicación de impuestos confiscadores de la propiedad; circulando por la Casa Rosada entre los zalameos de los lacayos y el respeto de los señores; he ahí la respuesta que se otorga tácitamente al clamor de una provincia oprimida por ese gobierno siniestro y ridículo que a diario ocupa, por una causa u otra, la atención de los diarios.

Bien; el Ejecutivo no parece advertir el significado de sus deferencias, cortesías y atenciones; la prensa parece olvidar quien es, en realidad, el mandatario de San Juan; pero ello no impide que el frecuente visitante de la Casa Rosada sea el mismo ciudadano sobre quien pesa una documentada prueba de culpabilidad en el asesinato del gobernador Jones; el mismo ciudadano que salió de la cárcel por la amnistía votada por una legislatura servil; el mismo ciudadano que mantuvo durante un mes largo en prisión injustificada a dos periodistas; el mismo ciudadano que ha asumido en San Juan la suma del poder público y que la utiliza para saciar sus rencores y ejecutar sus venganzas; el mismo ciudadano que ha entronizado el terror en la sociedad sanjuanina y que se mantiene en el gobierno por los atropellos y todas las formas de la violencia; el mismo ciudadano, por fin, contra el cual se ha alzado el clamor unánime y angustiado de todo un pueblo que sólo ansía la intervención federal que lo libere de su tiranía y le devuelva la tranquilidad, el orden y el goce de las libertades civiles perdidas.

A pesar de todo, ha logrado ser persona bien quista en la Casa Rosada. Todo hace creer que se halla en vísperas de obtener una nueva amnistía. Pero ello no impide que siga siendo quien es, que arrastre tras de sí un pasado luctuoso, y que la presencia de huésped indeseable en la sede del P. E. federal, atraiga sobre la conducta de éste las más justificadas críticas de la opinión.

Ultraje a la dignidad del país

El documento hecho público dirigido por el interventor en Jujuy al ministro del Interior, pretendiendo desvirtuar los cargos formidables hechos a su desempeño por el delegado del Comité de la Unión Cívica Radical, diputado nacional doctor Saccone, es un modelo de torpezas, de insensatez y de descarado alarde, que importa un ultraje a la dignidad del país, ultraje que también envuelve al presidente de la República, a quien se hace objeto de alabanzas, buscando por la adulación, asegurarse la complacencia y la aprobación del primer mandatario a todos los desafueros e iniquidades cometidas contra el pueblo de Jujuy, al que intenta presentar como enemigo de su gobierno.

Si todos los desmanes del interventor no fueran bastante para descalificarlo como el representante de un poder, cuyo más alto exponente debe estar animado de un espíritu de justicia y de imparcialidad y determinar su alejamiento del ejercicio de funciones que no ha sabido ajustar a móviles elevados, bastaría el documento que comentamos para que el interventor en Jujuy no permaneciera una hora más en su puesto.

Un momento solemne

La cuestión planteada por el radicalismo de Jujuy, por medio del delegado del Comité Nacional doctor Saccone que involucra con el retiro del interventor como un acto de respeto para su pueblo el aplazamiento de la fecha en que deben realizarse los comicios para la constitución de sus poderes por encontrarse aquella provincia avasallada y en condiciones anormales, será resuelta hoy según se anuncia oficialmente, por el presidente de la Nación.

No puede esperarse sino, que el primer magistrado, lo haga prestando oído a las justas reclamaciones de un partido, que sólo pide justicia y respeto para sus derechos hollados por el interventor en su acción desatentada y arbitraria.

El presidente no puede olvidar, que son sus propios correligionarios, que es la Unión Cívica Radical, que tantos sacrificios consumió por la reparación nacional y por cuyo esfuerzo inviste la suprema autoridad de la República, la que reclama de su patriotismo, de su fe radical, no permita se caiga en regresiones, que son inconcebibles después del camino recorrido y de las conquistas alcanzadas, que hacen anacrónicos los gobiernos atropelladores e irresponsables.

El país, deprimido ha contemplado la barbarie de San Juan, hasta ahora impune. Ahórresele una nueva vergüenza con Jujuy, cuyo pueblo está convocado a elegir sus mandatarios en medio de una orgía de violencias, sin las garantías necesarias para ejercer sus derechos en plena libertad.

En manos del presidente, están los destinos de una provincia argentina. ¡Qué Dios y la patria lo iluminen!

De la fantasía al hecho

Un informe concluyente

Acaba de elevar al Ministerio de Obras Públicas su informe anual la Administración de los Ferrocarriles del Estado.

Corresponde, pues, a la marcha de la repartición durante el año retropróximo, y contiene también un balance que abarca el mismo período.

La importancia del documento surge de su primer párrafo, según el cual "es ésta la primera vez, desde que existen los Ferrocarriles del Estado con carácter de tales, que su explotación sale del déficit para alcanzar un superavit en su total general y con cifras de verdad, oficialmente contraloreadas, 42.360.120.93 pesos de producto y 41.783.438.66 de gastos".

No puede pedirse un dato más elocuente que abona de por sí la infatigable laboriosidad de la Administración General, su competencia notoria y la rectitud de sus procedimientos, sin mengua de su espíritu progresista que, en esta materia, ha operado una revolución fundamental.

Los capítulos dedicados a la explotación demuestran acabadamente el fruto de tan relevantes méritos y en cuanto a la expansión de las líneas, unas en proyecto y otras en servicio pleno ya, el informe registra páginas de alta trascendencia para la vitalidad de la Nación.

Merece el documento la difusión amplia y el estudio reflexivo ha de lograr inmediatamente, en homenaje a la penetración sagaz y a las fecundas energías de quien supo concebir el plan y ponerlo tan prodigiosamente en obra.

Este resultado significa una verdadera honra para el Gobierno anterior, en cuyo período se inicia la reconstitución de los Ferrocarriles del Estado, y abona una vez más el acierto del presidente Yrigoyen, pues a su visión clara de la capacidad del hombre se debió el nombramiento del señor Domingo Fernández Beschtedt para la Administración de aquel organismo, que tiene hoy el secreto del porvenir de la riqueza argentina hasta ayer inexplotada.

¡Los Ferrocarriles del Estado empiezan a costearse y a brindar superavit!

He ahí algo que parece fantasía y es un hecho.

El proceso Hitler-Ludendorff

La corte de justicia de la capital bávara ha dictado sentencia en el proceso seguido al señor Hitler y al general Ludendorff por su fracasada tentativa revolucionaria de hace algunos meses.

El señor Hitler es el jefe del fascismo bávaro. Su temperamento inquieto ha sido motivo de continua alarma para el gobierno de Munich. El "leader" bávaro ha sido menos afortunado que su maestro Mussolini.

En cuanto al general Ludendorff, parece que fué engañado por los nacionalistas. Estos le hicieron creer que el movimiento por ellos iniciado contaba con el apoyo de la mayoría del pueblo. El proceso ha cubierto sus laureles con un poco de ridículo. El general Ludendorff debiera mantenerse, como el mariscal Hindenburg, alejado de las luchas políticas.

Los jueces de Munich han absuelto al general Ludendorff y han condenado al señor Hitler a cinco años de prisión en una fortaleza. Se trata, como se ve, de un final bastante triste para los fascistas de Baviera.

Telegramas dirigidos al Dr. Yrigoyen

CHACABUCO, abril 1o. — Doctor Hipólito Yrigoyen. Buenos Aires. —Consecuente con su brillante tradición el radicalismo de Chacabuco se ha cubierto nuevamente de gloria en la contienda del 30. Ante tan hermoso resultado, creo ineludible deber testimoniar a usted nuestra leal adhesión partidista en esta hora de definiciones claras y categóricas en que el comité oficial Alem tributa a su jefe indiscutible del radicalismo argentino. Su fuerte único de consecuencia en todas las batallas comiciales vuestro ejemplo es norte a orientación y triunfo. Salúdalo respetuosamente. — Mateo Muro.

TANDIL, abril 1o. — Doctor Hipólito Yrigoyen. Buenos Aires. — Comité Unión Cívica Radical como un solo hombre ha votado en comicios de ayer lista proclamada por alta autoridad partidaria siendo así ejemplo de solidaridad política auspiciada siempre por los altos prestigios de su ilustre hombre abanderado y jefe indiscutible del radicalismo nacional. Respetuosamente lo saluda. — Eduardo P. Molina.

¿Las primeras víctimas?

En algunas oficinas públicas con ramificaciones provinciales empieza a observarse una actividad extraordinaria, consistente en órdenes nutridas de traslados para el personal dependiente.

Sabemos de casos tan significativos como este: una digna persona ejemplar en el cumplimiento de sus deberes, padre de familia, avecindado en un centro importante de Córdoba, donde estableciera su hogar, acaba de ser destinado a una provincia del Norte, donde carece de toda vinculación, y es compelido a efectuar el cambio de residencia en plazo breve y perentorio.

No se alcanza la razón determinante de la medida, como sea la circunstancia de que se trata de un radical de ley, consecuente y de acción destacada en los días de los grandes sacrificios.

La misma particularidad se observa en los demás funcionarios a quienes afecta esta disposición inopinada.

Van definiéndose, pues, las actitudes de arriba con los más precisos contornos.

Entretanto, el Gobierno Nacional es obra del esfuerzo de sus víctimas.

Servicio telegráfico especial para LA EPOCA de la United Press y de nuestros corresponsales

EL GENERAL LUDENDORFF HA SIDO ABSUELTO

El proceso Hittler-Ludendorff

MUNICH, 1 (U. Press) — Ludendorff fué absuelto; Hittler sentenciado a cinco años.

MUNICH, abril 1.o (U. Press) — Ludendorff fué absuelto; Hitler, Weber, Kriel y Pochner, fueron sentenciados a cinco años de prisión en una fortaleza.

Todos los sentenciados, excepción hecha de Ludendorff, deberán cargar con las costas.

LONDRES, abril 1.o (U. Press)— La Exchange Telegraph recibió un despacho de su corresponsal en Munich, anunciando que Reohn, Bruerkner, Wagner y Pernet, fueron sentenciados a 15 meses de prisión y al pago de una multa de 100 marcos oro.

PARIS, abril 1.o (Especial) — Al formular en la Cámara de Diputados sus declaraciones sobre la orientación política del nuevo Gabinete, M. Poincaré reafirmó totalmente los puntos de vista del anterior gobierno.

Parte de la Cámara recibió con hilaridad la afirmación hecha por el primer ministro de que el Gobierno resistirá todo gasto que no cuente previamente con la correspondiente fuente de ingreso, punto éste que provocó la caída del anterior Gabinete.

Los aplausos a las declaraciones de M. Poincaré fueron por lo general limitados.

El primer ministro terminó pidiendo a la Cámara que no hiciera presión sobre su declaración respecto a los gastos, hasta tanto se haya sancionado la proyectada partida de emergencia, pues siendo el de hoy el último día del mes, es necesario proveer al Gobierno de fondos para el trimestre que se inicia mañana, a lo que accedió la Cámara.

El aplazamiento de las interpelaciones, se conceptúa afortunado para el nuevo Gobierno, pues el recibimiento tributado a la declaración de su política hecha por M. Poincaré, parecía indicar que había perdido las simpatías de la mayoría que apoyó al anterior Gabinete, sin haber logrado las simpatías de ninguna de las fracciones opositoras anteriores, a las que ha acordado diversas carteras importantes en el nuevo Gabinete.

El ambiente de la Cámara era de indiferencia, y las escasas expresiones de aprobación que se dejaron oír, carecieron de entusiasmo. Uno de los que interrumpieron al orador dijo: "La misma vieja política con los adversarios de antes; la política de los que están en el Poder".

En el parlamento francés

PARIS, 1 (U. Press) — La cámara y el senado sesionaron hasta esta madrugada a las 3.30 ocupándose en discutir la propuesta hecha para suprimir ciertos créditos fijados en el presupuesto de 1923, proyecto que ha estado yendo del senado a la cámara y de esta al senado, por cuatro veces seguidas. Al último llegóse a un compromiso por el cual se adoptó la propuesta en general para discutir más tarde sobre sus detalles.

La campaña electoral italiana

ROMA, 1 (Especial) — Comunican de Catania que el ministro de Obras Públicas, Sr. Carnazza, visitó a Messina, donde se celebró una reunión fascista, en la cual fué el principal orador el general Di Giorgio, candidato de dicho partido.

El Sr. Carnazza volvió entonces a Catania, donde se organizó una gran manifestación en su honor, a la que vió desfilar desde el balcón del Palacio Municipal. Numerosos discursos de homenaje le fueron dirigidos, y el ministro contestó a los elogios agradeciéndolos y manifestando que esperaba que todos trabajasen por el buen éxito de la campaña y la victoria de la lista nacional.

El ministro concurrió después al Teatro Massimo, donde el candidato fascista, Sr. Pirrone, pronunció un discurso. En vista de las insistentes demandas del público, el Sr. Carnazza hizo uso de la palabra, explicando las grandes obras públicas emprendidas por el gobierno en Sicilia, declarando que 3.000.000.000 de liras han sido adjudicados para la Italia Meriddional, y terminando con un resumen de la tarea del gobierno fascista para fortalecer las finanzas del Reino, aumentar el prestigio internacional de la Nación y fortalecer la eficacia del Ejército.

Carreras de caballos

LONDRES, 1 (U. Press) — El duque de York y el príncipe Enrique están inscriptos para tomar parte hoy en otras pruebas de steeplechase que se efectuarán en Garth. El príncipe de Gales no correrá y proyecta salir para Biarritz el miércoles a pasar una quincena de convalescencia.

Política española

MADRID, 1 (U. Press) — En una reunión efectuada por los miembros del comité del partido socialista y de la unión general de trabajadores, resolvióse la fusión de ambas entidades con fines sociales.

Las huelgas en Londres

LONDRES, 1 (U. Press) — Todo el tráfico de tranvías y ómnibus reanudóse completamente hoy.

Alemania y la Liga

BERLIN, (Especial) — Se declara en círculos autorizados que Alemania no piensa dirigir ninguna nueva solicitud para obtener su ingreso en la Liga de las Naciones en los momentos actuales.

Los funcionarios niegan los rumores de estarse llevando a efecto las conversaciones del caso entre Mr. Macdonald y el Sr. Marx, en nombre de los Gobiernos que respectivamente presiden.

Se declara que la actitud alemana es precisamente la formulada por el Sr. Stresemann en su reciente discurso del Reichstag, en el cual declaró que Alemania sólo se halla dispuesta a ingresar en una "Liga universal de las Naciones", bajo condiciones que aseguren su libertad en el seno de dicha Liga en paridad exacta de las demás naciones y siempre que la reiteración del reconocimiento de su culpa ante la guerra, contenida en el Tratado de Versalles, y no sea exigida con motivo de su recepción en la Liga.

Duelo Rodriguez-Rivera

MONTEVIDEO, 1 (U. Press) — Efectuóse en el Círculo de Armas un duelo a espada entre el director de la armada, capitán de navío Tomás Rodriguez contra el señor Luis Rivera Travieso, resultando el primero con dos heridas en el brazo derecho en el segundo asalto.

Las relaciones entre Méjico y Estados Unidos

MEJICO 1 (Especial) — Mr. Charles Warren, nuevo embajador de Estados Unidos, en el discurso que pronunció al presentar al general Obregón sus credenciales de primer enviado de la Unión desde que Mr. Henry Flecher abandonó hace seis años la capital mejicana, expresó que Estados Unidos anhela "el firme desenvolvimiento de las Repúblicas vecinas, dirigidas por los que afirman y ganan el derecho de gobernar por virtualidad de ascendiente moral".

Mr. Warren agregó: "Deseamos que la vuestra sea una nación fuerte con su gobierno siempre estable y ceñido al orden. Aspiramos a establecer relaciones cordiales que se conviertan en sentimientos de confianza. Tendemos a desarrollar nuestro comercio sobre la base de beneficios mutuos y de igualdad con otras naciones".

Se le tributó a Mr. Warren los más altos honores diplomáticos, habiéndosele recibido en el Palacio presidencial por el presidente de la Nación y altos funcionarios.

La demostración de esta noche en honor del ingeniero Dr. Federico Alvarez de Toledo

A las 21 horas será servido esta noche en el Plaza Hotel el banquete que los representantes de la Banca, de la Industria y del Comercio ofrecen en honor del ingeniero Federico Alvarez de Toledo.

Jurados ingleses que actuarán en la Exposición Ganadera de Septiembre

La Sociedad Rural Argentina ha recibido una comunicación de la Real Sociedad de Agricultura de Inglaterra, en la que le hace saber la nómina de las personas que vendrán a la Argentina este año, para juzgar los ejemplares concurrentes a la exposición ganadera de la Sociedad Rural en Palermo.

Para la raza Shorthorn ha sido designado jurado el señor Robert Hornsby; Hereford, el señor A. W. Trotman; Aberdeen Angus y equinos de raza Clydesdale, el mayor Archibald Whyte.

Los porcinos serán clasificados por Mr. E. Thomlinson y en cuanto a los carneros Lincoln y caras negras serán juzgados por el señor Ernesto Addison.

Todas las personas designadas son conocidas como criadores de la Gran Bretaña, de los condados de Cumberland, Hereford, Kierremuir, Leiscester y York.

La llegada del expresidente del Uruguay doctor Brum

El distinguido huésped visitó hoy la Universidad Nacional de La Plata

Esta mañana llegó a nuestra ciudad el doctor Baltasar Brum, expresidente del Uruguay.

El doctor Brum expresidente del Uruguay

Vino el distinguido hombre público con objeto de visitar la Universidad Nacional de La Plata, cuyas autoridades lo invitaron especialmente. No podía ser más acertada esta elección porque el doctor Brum es, en su país, uno de los mejores amigos de la Universidad, por cuyo mejoramiento se preocupó siempre eficazmente.

Sin que pretendamos hacer aquí el diseño de las características de su personalidad puesto que es suficientemente conocida y está muy fresca aún, su actuación en la primera magistratura de su país, recordaremos que siendo ministro de Instrucción Pública proyectó la exoneración de los derechos universitarios, proyecto que no tardó en ser ley, constituyendo la más hermosa franquicia de que goza la juventud estudiosa urugaya, en la actualidad.

El doctor Brum, que cuenta con muchos amigos y admiradores en ésta, fué recibido esta mañana en el puerto de esa capital por un numeroso público, entre los que se contaban el doctor Alfredo Palacios, decano de la Facultad de Ciencias y Letras de La Plata, que le dió la bienvenida en carácter oficial.

Inmediatamente, los Dres. Brum, Asdrúbal Delgado, que lo acompaña en su viaje, y el doctor Palacios, se dirigieron en el tren de las 9 horas a La Plata, donde el distinguido viajero fué objeto del homenaje que le tributaron profesores y estudiantes.

El doctor Palacios llevó la palabra en el acto de recepción en nombre de la institución de que es decano. Habló en nombre de los estudiantes el señor Gerardo González.

Después de recorrer las dependencias de la Facultad de Derecho y visitar en ameno recorrido los institutos de la Unievrsidad, el doctor Brum regresó a Buenos Aires, donde permanecerá por espacio de breves días.

Entre los asistentes a la recepción en la Facultad hallábase el señor Juan Vucetich, para quien el doctor Brum tuvo frases de congratulación por haber donado el museo dactiloscópico a inaugurarse a mediados del próximo mes de mayo.

Escrutinio de las elecciones de la Capital

En la sección 12ª (Concepción) triunfaron los radicales por cerca de mil votos

Es también segura la derrota socialista en la Circunscripción 13a (Monserrat)

POSICION DE LOS CANDIDATOS

A las 9 y 30 la Junta Escrutadora de la Capital prosiguió esta mañana su labor computando los votos de las urnas correspondientes a la sección 12a. (Concepción) y de la cual ayer se habían escrutado 10 urnas.

Como se preveía, no obstante el hecho indiscutible de que los demócratas y ex concentracionistas votaron por los candidatos socialistas, la mayoría radical se fué acentuando poco a poco, hasta que al finalizar la circunscripción, alcanzó a 745 votos en los electores de senador y a casi 1000 en la lista de candidatos a diputados.

He aquí los cómputos totales correspondientes a esta sección:

TOTAL DE LA SECCION 12a. (CONCEPCION)

UNION CIVICA RADICAL	
Senador, Dr. Pablo Torello	4561
Diputados	
Juan C. Hiriart	4584
Juan F. Poggi	4572
Guillermo Fonrouge	4574
Víctor Juan Guillot	4588
Héctor Bergalli	4551
Domingo Guzzo	4542
Pedro Podestá	4568
Tomás Zurueta	4581
Diego L. Molinari	4579
Aníbal E. Mohando	4573
José Luis Alvarez	4599
Pedro Bidegain	4554
Guillermo Sullivan	4575
PARTIDO SOCIALISTA	
Senador, Dr. Juan B. Justo	3816
Diputados	
Enrique Dickmann	3634
Augusto Bunge	3647
Héctor González Iramain	3653
Agustín S. Muzio	3632
José D. Castellanos	3643
Francisco Pérez Leiros	3625
Fernando de Andreis	3625
Raúl Carballo	3634
José Luis Pena	3631
Jacinto Oddone	3631
Pedro Revol	3629
Joaquín Coca	3618
Eugenio Albani	3621
DEMOCRATAS PROGRESISTAS	
Senador, Dr. Tedín Uriburu	351
Diputado, Alberto Gerchunoff	390
PRINCIPISTAS	
Senador, Dr. Joaquín Rubiera	131
Diputado, F. Raynelli (hijo)	139
COMUNISTA	
Diputado, Rodolfo Ghioldi	136
En blanco	328

EN LA 12a. LOS SUFRAGIOS RADICALES AUMENTAN Y DISMINUYEN LOS SOCIALISTAS.

Según se desprende del total general del escrutinio de la sección 12a. (Concepción) que dió a conocer la junta, los sufragios radicales siguen en aumento con relación al año 1923, mientras que los socialistas disminuyen.

Dicho aumento alcanza a 159 votos en la lista de electores de senador y a 186 en la de diputados.

Los socialistas aumentaron tambien en senador 40 votos, pero en cambio, disminuyeron 123 en diputados.

Estas cifras son, de por sí, bien elocuentes.

Este fenómeno se registra en general en casi todas las parroquias y dan una idea de la vitalidad del radicalismo, que ha logrado mantener y aumentar sus electores a pesar de la campaña derrotista de muchos de los dirigentes que no debieron ahorrar esfuerzos en pro del triunfo del partido.

LA 13a. SE INICIA CON MAYORIA RADICAL

La junta pasó luego a escrutar la sección 13a. (Monserrat).

Las cinco urnas correspondientes al circuito 108 dieron mayoría de pocos votos a la lista socialista, pero se inició en seguida el repunte radical que, sin duda se acentuará a medida que avance el escrutinio.

Al pasar a cuarto intermedio la junta, poco antes de mediodía, se habían escrutado 19 urnas de esta circunscripción, las cuales dieron 112 votos de mayoría radical en la lista de electores de senador y de 162 en la de diputados.

Publicamos en seguida los resultados que arrojan las 19 urnas de la sección 13a., que fueron escrutadas esta mañana:

TOTAL DE 19 URNAS DE LA SECCION 13a.

UNION CIVICA RADICAL	
Senador, Dr. Pablo Torello	1212
Diputados	
Juan C. Hiriart	1211
Juan F. Poggi	1215
Guillermo Fonrouge	1209
Víctor Juan Guillot	1213
Héctor Bergalli	1209
Domingo Guzzo	1202
Pedro Podestá	1208
Tomás Zurueta	1215
Diego L. Molinari	1213
Aníbal E. Mohando	1221
José Luis Alvarez	1217
Pedro Bidegain	1199
Guillermo Sullivan	1216
PARTIDO SOCIALISTA	
Senador, Dr. Juan B. Justo	1100
Diputados	
Enrique Dickmann	1055
Augusto Bunge	1057
Héctor González Iramain	1059
Agustín S. Muzio	1049
José D. Castellanos	1052
Francisco Pérez Leiros	1050
Fernando de Andreis	1047
Raúl Carballo	1051
José Luis Pena	1049
Jacinto Oddone	1052
Pedro Revol	1049
Joaquín Coca	1050
Eugenio Albani	1048
DEMOCRATAS PROGRESISTAS	
Senador, Dr. Tedín Uriburu	107
Diputado, Alberto Gerchunoff	120
PRINCIPISTAS	
Senador, Dr. Joaquín Rubiera	39
Diputado, F. Raynelli (hijo)	46
COMUNISTA	
Diputado, Rodolfo Ghioldi	41
En blanco	73

Posición de candidatos

ELECTORES A SENADOR

De acuerdo a los cómputos que dió a conocer hoy a mediodía la Junta Escrutadora Nacional, correspondientes a las secciones 1a., 2a., 3a., 4a., 5a., 6a., 7a., 8a., 9a., 10a., 11a. y 19 urnas de la 13a., la posición de los candidatos es la siguiente:

Partido Socialista	50.251
Unión Cívica Radical	42.851
Demócratas	3.745
R. Principistas	1.760
Salud Pública	853
Unitarios	505

Candidatos a diputados

PARTIDO SOCIALISTA

Héctor G. Iramain	48.370
Augusto Bunge	48.269
Enrique Dickmann	48.197
José D. Castellanos	48.118
Jacinto Oddone	48.078
Raúl Carballo	48.048
José Luis Pena	48.029
Fernando de Andreis	48.021
Agustín S. Muzio	48.012
Francisco P. Leiros	48.009
Pedro Revol	47.999
Joaquín Coca	47.902
Eugenio Albani	47.805

UNION CIVICA RADICAL

Guillermo Sullivan	43.358
Juan F. Poggi	43.357
José Luis Alvarez	43.331
Guillermo Fonrouge	43.253
Tomás Zurueta	43.293
Diego L. Molinari	43.230
Víctor Juan Guillot	43.039
Aníbal E. Mohando	42.853
Juan C. Hiriart	42.852
Pedro Podestá	42.781
Héctor Bergalli	42.781
Domingo Guzzo	42.624
Pedro Bidegain	42.583

OTROS PARTIDOS

Demócratas	4.152
Radical Principista	1.942
Comunistas	1.941
Salud Pública	866
Feministas	706
L. Georgistas	691
Unitarios	511
Obreros Independientes	457
En blanco	4.630

PROSECUCION DEL ESCRUTINIO

En razón de que la Cámara de Diputados está citada para hoy a las 15 a fin de celebrar su primera sesión preparatoria, la junta proseguirá su labor esta tarde a las 16, hora en que se espera esté ya libre el recinto aunque la sesión de la Cámara pueda realizarse, cosa un tanto difícil dado el número escaso de legisladores electos y en ejercicio que se encuentran en esta capital.

Los ferrocarriles del estado se desarrollan en plena prosperidad

Por primera vez el balance de explotación acusa superávit

Nota del Administrador General al Ministro de Obras Públicas refiriéndose a los resultados del año 1923

El administrador General de los Ferrocarriles del Estado, envió hoy (31 de marzo) al Ministro de Obras Públicas de la Nación, el balance correspondiente al ejercicio vencido del año 1923, cerrado el 31 de diciembre pasado.

Las cifras de dicho balance acusan una novedad extraordinaria; por primera vez aquella repartición no solamente ha cubierto todos sus gastos de explotación con sus entradas, sino que se ha obtenido un superávit apreciable, más digno de hacerse notar por cuanto el se ha alcanzado sin que los ferrocarriles de la Neción hayan aumentado sus tarifas, como lo han hecho las otras empresas ferroviarias.

Acompaña, el balance, una nota que encierra amplios e ilustrativos conceptos sobre la obra desarrollada por aquellos ferrocarriles y la significación de su plan de construcciones y que insertamos a continuación por que tiene un evidente interés informativo. Dice la nota:

Buenos Aires, marzo 31 de 1924.

A S. E. el señor Ministro de Obras Públicas de la Nación,

Dr. Eufrasio S. Loza

Cábeme el honor y la satisfacción de llevar a conocimiento de V. E. las cifras definitivas que arroja el balance de productos y gastos de la explotación de las líneas del Estado, por el ejercicio vencido de 1923 y cerrado al 31 de diciembre del mismo año.

Satisfactorio es, por cierto, para esta Administración el resultado obtenido, aún cuando el está todavía muy lejos de llenar sus aspiraciones definitivas. Es esta la primera vez, desde que existen los Ferrocarriles del Estado, con carácter de tales, que su explotación sale del déficit para alcanzar un superávit en su total general y con cifras de verdad, oficialmente contraloreadas: $ 42.360.120 con 93 centavos moneda nacional de productos y $ 41. 783.438 con 66 centavos moneda nacional de gastos.

Utilidad mínima, sin duda, pero positivamente auspiciosa, cuanto para llegar a ella, conservando las viejas tarifas, ha sido preciso que los productos aumentaron en un solo año en $ 8.696.239 con 21 centavos moneda nacional y los gastos disminuyeran proporcionalmente, en pesos 217.808 con 63 centavos moneda nacional por igual período. Proporciones que van acentúandose aún más en el primer trimestre del año en curso.

Corresponde dejar aquí constancia expresa de que en manera alguna ha podido influir en favor de los resultados obtenidos, el transporte de los materiales para las nuevas líneas en construcción; sabido es que, de acuerdo con la ley respectiva, los gastos de transporte ferroviario deben cargarse, a la cuenta de Capital de cada línea nueva, en la proporción exacta que le corresponda y acreditarse a nuestra actual explotación, mediante una tarifa especial, reducidísima por tonelada kilómetro; tarifa inferior a la aplicada por el mismo concepto por las otras empresas similares del país y que no cubre los gastos directos del [illegible] fácilmente comprobable [illegible] balance a la vista del año 22, en el que habiendo alcanzado cifras mucho mayores que en el 23, el transporte de materiales para las referidas construcciones, aquel arrojó, por esta causa, un gran déficit. Y es perfectamente lógico que así sucediera, dado que el tráfico intenso de materiales para construcciones del Estado a tarifas no remunerativas hubo de desalojar, por la circunstancia de lo limitado de nuestro material rodante una parte muy apreciable del tráfico particular productivo.

Como V. E. podrá notarlo, se ha prescindido también de acreditar en el balance respectivo, los transportes sin cargo, de colonos para nuestra línea con sus animales de labranza, útiles e implementos agrícolas, que alcanzaron altas cifras en el año fenecido y que la Administración de los Ferrocarriles del Estado, cumpliendo su misión primordial de fomento positivo, ha creído de su deber y de elemental previsión económica no cobrar.

El aumento real y ejecutivo de productos, con su disminución proporcional de gastos que arroja nuestro balance, en nada ha podido sorprender a esta Administración ni menos a V. E., pues estos resultdos estaban circunstancialmente previstos, como primeros frutos del plan ferroviario que nos tocara iniciar hace tres años y que pudo definirse así: Adquisición de material rodante y de tracción en el mínimo proporcional al kilometraje de sus líneas y a la demanda de fletes: reconstrucción general, en talleres, del material existente, abandonada durante años: reconstrucción de gran parte de las vías y obras de arte en estado de ruina: organización técnica de sus reparticiones administrativas y ajuste metódico de sus diferentes servicios.

De las mejoras iniciadas alcanzadas ya en los servicios de nuestros trenes por la aplicación sistemática de este plan, dan fé las numerosas manifestaciones, debidamente registradas, subscriptas por las firmas más representativas de la producción, del comercio y de la banca en todas las zonas de influencia de nuestras líneas como asimismo las de los viajeros que utilizan sus servicios. Y como testimonio concreto de sus primeros resultados económicos, bastan las cifras de este balance.

Muy grato es para esta Administración dejar constancia de la forma eficaz en que contribuyera a la mejora de sus entradas la combinación ferroviaria-fluvial, tan acertadamente propiciada por el Excelentísimo señor Presidente y por V. E.

Cúmpleme así mismo, en esta oportunidad, recomendar a la consideración de V. E. sin restricción alguna, a todo el personal técnico y administrativo de estos Ferrocarriles que, con verdadero espíritu de cuerpo, movido por un alto sentimiento de solidaridad y de loble emulación nacionalista, ha prestado en todo momento el concurso decidido de su esfuerzo y de su tenaz empeño para colocar a la empresa del Estado en el lugar que, como tal, le corresponde.

Seáme permitido, en esta circunstancia señor Ministro, que, afianzándome en los tres años de experimentación práctica del plan adoptado, con sus resultados a la vista pueda afirmar en conciencia a V. E. y por vuestro elevado intermedio a los Poderes Públicos de la Nación, que con la continuidad firme y decidida de aquel programa, los déficits habituales en la explotación de los Ferrocarriles del Estado habrán desaparecido para siempre.

Más aún: que si el plan técnico y económico de construcción de las nuevas líneas maduramente estudiado y aprobado por V. E. para dar la indispensable conexión a la red ferroviaria del Estado, con su lógica terminal en Buenos Aires, y demás ampliaciones de sus líneas, exigidas angustiosamente por el progreso y las necesidades expansivas de los pueblos de la República, se cumpliera en todas sus partes, con la brevedad que sus fines y la economía de su costo imponen, los Ferrocarriles del Estado no solo cubrirán íntegramente los gastos de explotación sino que, de inmediato, producirían utilidades capaces de traducirse en un interés razonable para las sumas invertidas en las nuevas líneas, que, como V. E. bien lo sabe, serán esencialmente productivas.

En tales circunstancias, los Ferrocarriles del Estado no solo serían el mejor instrumento de población y de progreso distributivo para toda la extensión de la República, sino también que, por su carácter de capital activo y redituable constituirían, como el oro de la Caja de Conversión, una de las garantías de mayor valor corriente para el crédito del país.

Paréceme innecesario abundar en mayores consideraciones, sobre este bien real de la Nación, ante el señor Ministro, que, con tan singular consagración ha seguido paso a paso la marcha de nuestro ferrocarriles, estudiando a fondo y con serenidad su compleja organización para poder juzgarla en conciencia y pronunciarse con ecuanimidad y alto criterio de estadista sobre sus necesidades presentes y sus exigencias futuras.

Saluda al señor Ministro con su mayor consideración.

Firmado: **J. Fernández Beschtedt**
Administrador General

Llegaron a Santa Fé los restos del Dr. Arturo Anello

Anoche fueron despedidos por conocidas personalidades en la estación Retiro

El doctor Hipólito Yrigoyen, el vicepresidente de la República doctor Elpidio González y otras personalidades congregadas anoche en la estación Retiro

Por el tren que llegó hoy a mediodía fueron desembarcados en Santa Fe los restos del doctor Arturo Anello, fallecido, como lo hemos informado ayer, en esta capital.

Se organizó una numerosa columna que partiendo desde la estación le acompañó hasta la casa de sus deudos en la calle General López, donde el cadáver será velado hasta el momento de su inhumación en el cementerio municipal.

Según nos lo comunica nuestro corresponsal, fué un acto impresionante que ha de culminar con magnas proporciones, exteriorizando mucho dolor ,en la ceremonia del sepelio que se realizará esta tarde. Todo lo que tiene Santa Fe de representativo en lo social, político e intelectual, se dió cita hoy para rendir su homenaje al muerto. La juventud universitaria que le había contado como catedrático de derecho internacional público, nombró una delegación con la cual se hizo representar. Todos los comités radicales enviaron las suyas, dando una significación oficial a su adhesión.

En cuanto al gobierno de la provincia, dictó un decreto de homenaje a la memoria del extinto, disponiendo que la bandera nacional permanezca izada a media asta y enviando una nota de pésame a la familia.

La Cámara de Diputados designó una comisión de cuatro miembros para que concurriera a recibir el cadáver. En el acto del sepelio hará uso de la palabra el doctor César A. Berraz.

—Anoche en la estación Retiro se congregaron numerosas personas que fueron a rendir su tributo al extinto, con motivo de ser embarcado el ataud en el tren nocturno que debía conducirle a Santa Fe.

El cortejo llegó de la casa mortuoria de la calle Río de Janeiro 60, poco antes de la hora de la salida del convoy.

Se encontraban allí, entre otros, el doctor Hipólito Yrigoyen, el vicepresidente de la República doctor Elpidio González, senador señor Delfor del Valle, senador Luna, senador doctor Ricardo Caballero, diputados nacionales doctor Romeo D. Saccone, Andrés Ferreyra, doctor Jorge Raúl Rodríguez, diputados Aragón y Lostaud Vidaut, Néstor Iriondo, ingeniero Julio Bello, secretario de la presidencia doctor Veronelli, Ignacio Iturraspe, doctor Silvio Bonardi, señor Anchieri, Lucio Cherny, Dr. Quijarro, doctor Agustín Araya, Diego Luis Molinari, Carlos Merlini, señor Laducá, Ares de Parga, Víctor Juan Guillot y Amancio González Zimmermann.

Fué una despedida emocionante dentro de la sencillez de la ceremonia a la que participaron los amigos del doctor Anello que concurrieron a darle el último adiós.

La cuestión marítima

El contrapliego de los armadores ha sido aceptado transitoriamente

Después de la conferencia realizada por los delegados de la Federación Obrera Marítima con los armadores, los adherentes de aquella se reunieron anoche en asamblea, en el salón Giussepe Verdi, para considerar la situación de los obreros, prolongándose las discusiones durante algunas horas.

En este acto hicieron uso de la palabra varios oradores, unos en pro de la huelga y otros por la aceptación del contrapliego de los armadores, pasándose luego a votar las mociones presentadas, que fueron leídas a la asamblea por el presidente.

Votóse en primer término, siendo aprobada por gran mayoría, la moción del consejo federal, que "aconseja en forma transitoria la aceptación del contrapliego de los armadores, manteniendo íntegramente las mejoras conseguidas anteriormente por los obreros, y esperar el momento oportuno para exigir el pliego íntegro".

Las mociones en favor de la huelga y la que propicia el rechazo del ofrecimiento de los armadores, fueron rechazadas, aprobándose por último la proposición de que el consejo gestione el establecimiento de la jornada máxima de ocho horas para todos los obreros marítimos.

Tarifa de auto-ómnibus

Resistencia al decreto reglamentario

Nuevamente los empresarios de auto-ómnibus se han dirigido por nota al intendente municipal solicitando se deje sin efecto el decreto que reglamenta la aplicación de la tarifa de 10 y 15 centavos, de acuerdo con la ordenanza respectiva.

Aducen dichos concesionarios que ninguno de los decretos del D. E. contempla la disposición del artículo que fija dicha tarifa y que es el siguiente:

"El precio que regirá para viajes directos y combinaciones no excederá de 10 y 15 centavos respectivamente, pudiendo solamente adoptarse la tarifa de 15 centavos para viajes directos y de combinación cuando la línea exceda de cinco kilómetros.

Como se ve, las empresas de autoómnibus están empecinadas en no aceptar la reglamentación al respecto.

Creemos que la iniciación de las sesiones del Concejo Deliberante, que comienzan hoy, darán un corte definitivo a este asunto, por cuanto hasta el presente hay algunas empresas que no quieren acatar las disposiciones municipales

SOCIEDAD "DANTE ALIGHIERI"

Homenaje a la memoria de Giovanni Pascoli

Con motivo de cumplirse el 4 del corriente el 12.o aniversario de la muerte del poeta y humanista Giovanni Pascoli, la Sociedad "Dante Alighieri" ah resuelto rendir un homenaje a su memoria.

Al efecto ha preparado una velada que se realizará dicho día a las 21 horas, en el salón "Unione e Benevolenza", calle Cangallo 2362. Se desarrolará en ella un selecto programa musical, a cargo de prestigiosos ejecutantes.

Después de la lluvia de anoche ha bajado notablemente la temperatura

Cantidad de agua caída

Después de las condiciones de inestabilidad manifestadas por el tiempo, y que culminaron en la lluvia de anoche, éste se ha tornado sumamente fresco, persistiendo no obstante la amenaza de lluvia.

Las observaciones recogidas por la estación meteorológica de Chacarita, son las siguientes: a las 8 horas, presión atmosférica, 51.88; presión vapor, 12.27; temperatura, 15.7; mínima, 15.2; humedad relativa, 92; nebulosidad 9, cumulus estratus 6, cumulus estratus estratus; Viento, 10 kilómetros O. N. O. A las 12 horas: presión atmosférica, 51.77; temperatura, 15.9; presión vapor, 10.75; humedad relativa, 80; nebulosidad, 10 cumulus estratus; Viento, 18 kilómetros, O.N.O.; mínima del suelo, 14.8; lluvia caída en la capital hasta las 7 horas, 3.2 mm.

Pronóstico . —Lluvias aisladas en las provincias del Norte y del Este; descenso general de la temperatura y ascenso en las regiones del Sur; vientos del Sur.

Se levantará un monumento al General Thorne

El intendente municipal firmó ayer un mensaje por el cual se solicita del Concejo Deliberante el permiso necesario para obtener la permanencia en el terreno que ocupó en el cementerio de Disidentes, el monumento que guarda los restos del general Juan Bautista Thorne, prestigioso servidor de nuestra marina nacional.

En los fundamentos del mensaje el D. E. dice que se trata de acceder a un pedido de la esposa y descendientes del general Thorne.

En caso de accederse a tal solicitud, el D. E. gestionará del Congreso de la Nación la ley correspondiente.

En las reformas a dicho monumento se invertirá la suma de 7.933 pesos.

Los universitarios pobres del litoral serán ayudados

Propósito que pondrá en práctica la Cruz Verde

Extendiendo su radio de acción con el cual viene prestando marcados beneficios la Cruz Verde, institución filantrópica que funciona en esta capital, se propone ahora ayudar a los universitarios pobres que vengan del litoral, careciendo de recursos para pagarse su estada y la compra de los libros.

Tratará de contribuir a esa ayuda con los recursos de que dispone, lo que debe limitarse un tanto; para ello se dará preferencia a aquellos estudiantes que acrediten con sus certificados una preparación sobresaliente.

Como se sabe, la Cruz Verde venía llenando un programa altamente humanitario al costear el pago de los pasajes hasta el punto de su procedencia a los enfermos necesitados que eran dados de alta en los hospitales, donde estaban en asistencia. También compra libros y ropas a los niños que carecen de ellos y que concurren a las escuelas fiscales.

El proyecto que enunciamos más arriba, está a estudio de una comisión especial que preside el doctor Sobrero, a fin de darle el carácter más práctico a su aplicación.

Consejo Nacional de Educación

RENUNCIAS Y NOMBRAMIENTOS

Aceptóse la renuncia que del cargo de maestra de tercera categoría de la Escuela N.o 54, de la Pampa, elevara la señora Aurora Rosa M. de Arbetman, con antigüedad al 1.o de mayo de 1923, fecha en que dejó de prestar servicios. Aceptóse también la renuncia del puesto de maestra auxiliar de la Escuela N.o 57, de Santa Fe, presentada por la señora Herminia R. D. de Baró, con antigüedad de la fecha en que dejó de prestar servicios.

ADJUDICACION DE LA COMISION DE COMPRAS

Además de la licitación pública realizada el 18 de febrero último para la compra de muebles y útiles, se aceptaron igualmente las adjudicaciones proyectadas por la comisión de compras, que importan la suma de $ 801.609,90 m|n., distribuídas en 1 asiguiente forma:

Escuelas de la capital, $ 158.030; escuelas de territorios, 101.598,65 pesos; escuelas de provincias (ley 4874), $ 901.609.90 m|n., que se imputará a las respectivas partidas del Presupuesto General vigente.

Aprobóse asímismo, las siguientes adjudicaciones proyectadas por la citada Comisión de compras, por útiles importan la suma de $ 5.552 m|n., para los consejos de educación de las provincias de Salta y La Rioja, que distribuídas en la siguiente forma:

Consejo de Educación de Salta, $ 1.952 m|n.; Consejo de Educación de La Rioja, $ 3.600. Total, pesos 5.552 m|n., suma que se imputará a las respectivas partidas de la subvención nacional.

TRASLADO DE PRECEPTORES

Provisionalmente, fueron trasladadas a los siguientes preceptores de la escuela para adultos número 2 del C. E. 11, que no funciona por reparaciones en el local, a las de la misma categoría que se indican a continuación:

Manuel F. Juárez, a la N.o 3 del C. E. 8.o; Oscar D. Molina, a la número 2 del C. E. 8.o; y Teodoro S. Roldán, a la N.o 3 del C. E 14.

TEMAS CIENTIFICOS

Reglas de higiene mental al alcance de todo el mundo

La higiene mental se propone estudiar las leyes del espíritu, la acción de éste sobre el cuerpo y sobre la personalidad moral.

Es una ciencia en la cual se han ilustrado sabios de la talla de Dumas, Pedro Janet, Toulouse, fundador de la Sociedad de Higiene Mental de París, el célebre doctor Freud y sus numerosos discípulos en Alemania, Austria e Inglaterra, los que han obtenido resultados alentadores en el tratamiento de ciertos desórdenes nerviosos (depresión, desequilibrio mental, neurastenia, inapetencia, etc.).

Los procedimientos empleados no tienen ninguna relación con el hipnotismo ni con ninguna "ciencia oculta".

Las curacioes se han realizado de la manera más natural, a la plena luz del día.

Vamos a indicar brevísimamente los procedimientos y las aplicaciones de esta nueva ciencia.

La realización de la idea. — Toda idea o representación mental tiende a realizarse. "Nosotros hacemos", conscientemente o no, "lo que nosotros tenemos en el espíritu".

La autosugestión consciente. —El hombre no es conducido por la voluntad, sino por la imaginación. La voluntad no hace sino elegir las representaciones que se alojan en nuestra imaginación, o suprime las que pueden ser perjudiciales, o bien fortifica las que son bienhechoras.

Se trata, en fin, de "autosugestionarse", siendo la higiene mental una autosugestión consciente.

Sonría un poco. — ¿Cómo cambiar las ideas? Porque para curarse es necesario "echar" las ideas "malas" y llamar las "buenas".

Para "echar" una "mala" idea la voluntad es generalmente impotente. Las "malas" ideas se consolidan con la cólera, que ella nos provoca, con el temor, o simplemente con la "atención".

Aceptemos, con resignación, indiferente, que ella está presente en nuestro espíritu por un tiempo, pero dejémosla morir de "hambre", en razón de nuestra apatía por ella o de nuestra indiferencia. Nosotros, sin embargo, podemos actuar directamente contra esa "mala" idea siempre que ésta tenga una repercusión muscular, aunque sea débil.

Si nosotros impedimos que ella se manifieste exteriormente, nosotros le cortamos, por así decir, su base de aprovisionamiento.

Vigilemos, entonces, los "malos" gestos, para detenerlos. Si una idea deprimente pasa por los músculos de la cara para darnos un aire melancólico, levantémonos, sonriamos, sí, sonriamos "contra" la idea.

Es fácil suprimir un enojo en un niño, invitándolo a sonreir. Primero resistirá; está sometido todavía a la idea penosa; pero, repitamos graciosamente: "Mírame, vamos, no hagas "puchero", sonríe un poco Coco!" Uno espera y súbitamente estalla en una carcajada. Ha bastado una sonrisa, signo exterior de la alegría, para evocar la idea de la alegría y barrer la idea de enojo.

Nosotros somos mucho ménos móviles que un niño, pero tenemos, en cambio, la misma constitución psicológica, y en nosotros como en él, para suprimer una idea "mala" es útil reprimir sus traducciones exteriores.

"He aquí lo que yo quiero pensar".

Cómo se llama una idea. — La voluntad es, en este caso, más necesaria. Es necesario decir: "He aquí lo que yo quiero pensar, a fin de serlo", y no debe nunca decirse: "He aquí lo que yo no quiero pensar, a fin de no serlo".

En un estado de depresión mental, es necesario tener la visión de lo que todavía no es, pero que será, si nosotros creemos en él, es decir, si le damos la adhesión de nuestra simpatía y de nuestra voluntad.

Un estado mental se realiza en la misma medida que uno cree en él, antes de su realización.

Algunas personas tienen éxito (es el método del célebre señor Coné) en "llamar" la idea "buena", diciéndola varias veces en alta voz y a horas fijas. Es un procedimiento que conviene solamente a ciertas organizaciones psicológicas.

Para "llamar" una "buena" idea conviene "realizarla" imaginativamente, con anticipación, actuar sobre ella, aun a disgusto, para que ella nos haga, después, actuar por sí sola. El gesto que corresponde a la idea, la "llama" y la fija.

He aquí cómo dormir cuando el insomnio nos tortura. — Muy frecuentemente, no siempre, si uno no duerme es porque va a la cama con la idea de que pasará una noche en blanco. He ahí, entonces, una "mala" idea que hemos de vencer para poner en su lugar la idea, o más bien la "representación" del sueño.

La idea de insomnio no será debilitada por medio de la indiferencia.

Conviene, por lo tanto, decirse con la más grande convicción posible: "Que yo duerma o no duerma me es absolutamente igual: una noche en blanco no mata un hombre; si yo no duermo esta noche, yo dormiré la siguiente y el día no será menos soportable por eso".

Solo nos resta "llamar" la idea de sueño. No debe decirse: "Yo quiero" dormir", porque, entonces, se "llama" la idea de voluntad, en consecuencia, la acción, la consecuencia neta, y, por lo tanto, el insomnio.

Hay que decir, en cambio, "yo voy" a dormir" y representarse, en efecto, que uno duerme, que se respira regularmente, y repetir a media voz, "yo voy a dormir, yo duermo, yo voy a dormir".

Salvo casos de lesión orgánica o fiebre, el procedimiento es de una eficacia sorprendente.

Los ingleses han hecho muchas curaciones según este método (mind cure), lo mismo los norteamericanos (christian science). Los libros de higiene mental son numerosos. En general, se miran con cierto escepticismo. Sin embargo, nada se pierde con leerlos. La ignorancia no conduce ciertamente a nada.

UN CIRCO QUE OCUPA UN VERDADERO CAMPAMENTO

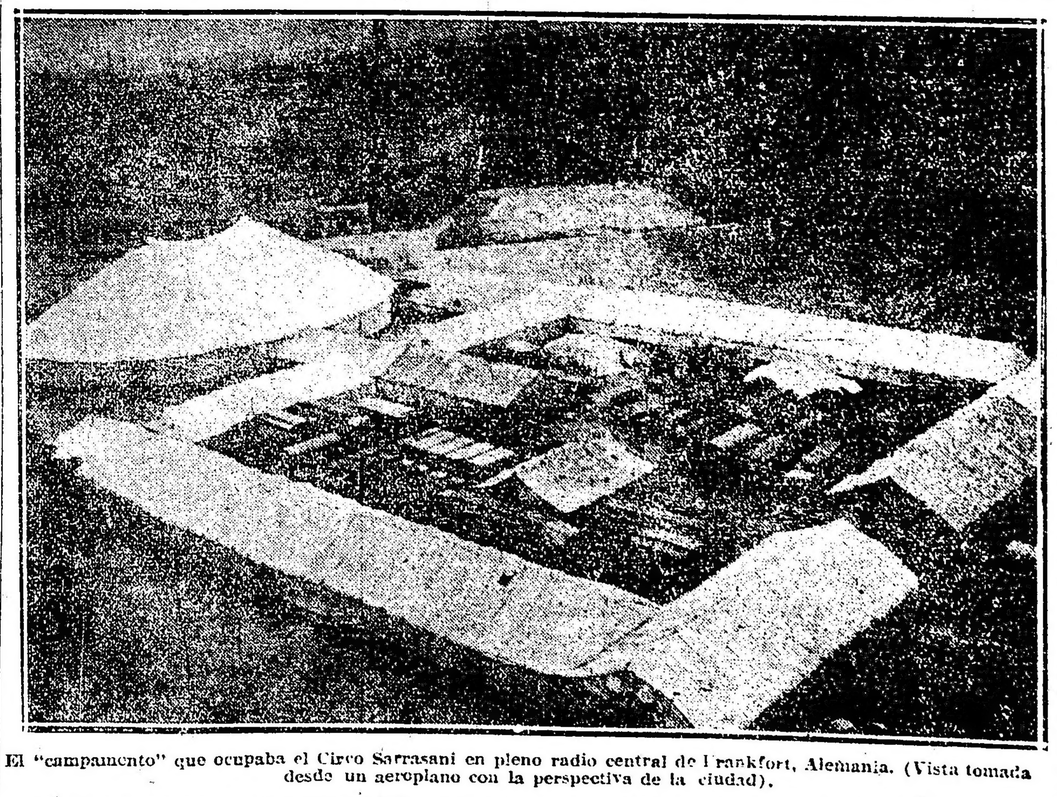

El "campamento" que ocupaba el Circo Sarrasani en pleno radio central de Frankfort, Alemania. (Vista tomada desde un aeroplano con la perspectiva de la ciudad).

Esta tarde comenzará el desembarco de los animales y elementos que constituyen la famosa troupe del circo Sarrasani, recientemente llegada de Montevideo.

Es un espectáculo digno de las fuertes impresiones, porque se trata de un verdadero regimiento, dotado de medios de movilidad, como los que se usan en las campañas militares modernas. Posee camiones, automóviles y jaulas transportables dentro de las cuales se pasearán las fieras amaestradas. Los servicios auxiliares son múltiples y responden a todas las necesidades.

Instalado el campamento, con amplias carpas que ocupan más de dos manzanas, toma las apariencias de una verdadera población, como lo muestra el grabado que publicamos. En medio de un barrio céntrico de Frankfort se ha instalado Sarrasani...

La fotografía es una perspectiva "a vuelo de pájaro" porque ha sido tomada desde un aeroplano.

Pronto tendremos la satisfacción de gustar de un entretenimiento realmente extraordinario, como el que llamará poderosamente la atención del público.

Llegó esta mañana temprano el paquete "Western World"

Espéranse mañana los vapores "Demerara" y "Bayern"

Partirán los paquetes "Lutetia" y "Sierra Nevada"

Como lo hemos anunciado, entró esta mañana en la dársena Norte, el Western Warld.

Con excepción del fallecimiento, durante la travesía, de un tripulante, el que fué sepultado en el mar, de acuerdo con los reglamentos marítimos, el Western Warld realizó la navegación con toda felicidad.

El tripulante en cuestión de nombre Gearge O'Reilly, de 44 años, norteamericano, falleció a consecuencia de un síncope cardíaco.

Ha traído el buque estadounidense, llegado hoy de Nueva York, un grupo de viajeros conocidos, entre los que figuran comerciantes e industriales norteamericanos.

En el pasaje se encuentra el señor William Crispin, el señor Juan Kerrin, el señor Eduardo Skinner y muchas otras personas de figuración.

Entre éstas, figuró en el pasaje, el Eduardo F. Foley, agregado comercial a la embajada de Norte América, en esta capital, quien retorna al país, después de ocho meses de ausencia.

Durante casi la mayor parte de su permanencia en los Estados Unidos, visitó los centros principales y más importantes de la Industria y el Comercio, norteamericano, habiendo notado en su larga jira que los banqueros, comerciantes y manufactureres de Norte América, se manifiestan interesados por el desarrollo de los negocios aquí.

Después de un pequeño descanso de pocos días, el señor Foley reanudará sus actividades oficiales.

En el Western Warld han llegado los siguientes pasajeros de cámara:

William Crispin, John Kerrin, señora Irene Skinner, Edward Skinner, señora Leonora Frasch, Carl Lucke, Leo Kelly, Ross McLellan, Eveline McLellan, John McLellan, George Barr, Sra. Ruby Barr, George Barr, señorita Harriet Barr, Howard Foley, William Young, Bessie Tisdale, Walter E. Feely, Mary Feely, Julia Ovalle, señorita Daisy Ovale, William Ovalle, señorita Alice Ovalle, Hugh Robert Moore, Mercedes Walton, Fred Walton, Carlos Wenzel, Marcos Vengerow, Jacobo Veugerow, Felipe Dudan, María Subas, René Subas.

El barco en cuestión saldrá de regreso el 10 del corriente, a as 15 horas.

A primera hora, entrará mañana al puerto de la Capital, el transatlántico británico "Demerara", de La Mala Real Inglesa, con procedencia de Liverpool, Vigo, Lisboa y Brasil.

El "Demerara", fondeará junto al desembarcadero oficial a las 6 de la mañana. Conduce un crecido número de viajeros, carga general y correspondencia.

También mañana llegará a la dársena norte, el paquete alemán "Bayern", que viene de Hamburgo y puertos de tránsito.

Este barco, trae pasaje de clase única especial, correo y carga de mercaderías germanas.

El lujoso paquete "Lutetia" con un grupo importante de viajeros distinguídos, zarpará mañana a las 16 horas, de la dársena norte, con destino a Burdeos y escalas.

Con motivo de la partida en este vapor de altas personalidades diplomáticas y actuantes en el mundo social, se descuenta una concurrencia selecta que hará acto de presencia en nuestra primera dársena, renovándose las reuniones a que dan ocasión las salidas de transatlánticos lujosos.

Integran la extensa lista de viajeros conocidos, los siguientes:

S. E. don Federico Alvarez de Toledo, Delia G. de Alvarez de Toledo, José María Alvarez de Toledo, Jorge Alvarez de Toledo, Fernando Alvarez de Toledo, Alejandro Alvarez de Toledo, María Elena Alvarez de Toledo, Luis Héctor Alvarez de Toledo, Della María Alvarez de Toledo, Federico Carlos Alvarez de Toledo, Paulina Gowland, Elena A. Meyer, Annie M. Kelly, Adelina de Lacroix Descours, Roger Clausse, Susana de Clausse, Delia M. Zamboni, Raymond de Burlet, María L. de Burlet, Jacques de Burlet, Josefina Pony, Pedro Defoix J. Beaudouin, Luciana Metzger, Marcela Metzger, Felipe A. Oliveira Nery, María R. P. de Oliveira Nery, Sara Merlo de Cutter, Sara Cutter, María Caille, Roberto Kahn, Juan B. Bidaor, Cristóbal Colegany, Martín Alzaga Unzué, Heriberto Kenny, Marta L. de Kenny, Hermenegildo Ortiz de Taranco, Alejo Houssi, Alberto L. Crosselin, Susana Robin, doctor León Baby, Eduardo J. Unanué, Paúl Mañé, señora Elena V. A. de Mañé, Santago R. Barozzi, Mari Julien, Vicente Lapido, Julio Descole y familia, Adolfo Merz, Emilio Piquérez y familia, Raymond Jansen y familia, Eduardo Dimet y familia, Ricardo de Lafuente Machain y familia, Roberto J. Tobler y familia, León Laharraque, Dionisio Laplace y familia, Benito Raggio, Bohdan Brodowski, Gustave Artanz (hijo), Esteban Larco, Joaquín Pantale, Jules Steverlynck, Augusto Houyoux y familia, Jacques Mizard, Ernesto Lemoine, Manuel Pérez López y señora, Rodolfo P. Peracca, Raymond Florin y familia, Arturo Peralta Martínez, René Chederille y familia, Luis Nicol Enrique Becquerel y señora, Octaviano Machado y familia, señor y señora Thibaud, María Vda. de Eschbach y Margarita Eschbach, Gustavo H. C. de la Noue, Ernesto Delucchi, Adolfo Piskorz, L. Menotti, Waleck Haddad, Andrés Mombel, Andrés Simoniz, René Debarre, Mercelino R. Calderón, Henri Pillet, Baptistiné Hadmes, Eugenio Pini, Manuel Alvarez García, Josefa D. de Alvarez García, Osvaldo R. de Palacios, Elena Alvarez, Raquel Alvarez, Dolores Díez, Francisco S. Carzola, Raimundo J. Cabreja, Leonard Wasenius, Edmond Blanc, Paul Louis Regnier Severin, Beltrán Ilharreborde, Roberto de Blosset, Elie Rives, Geneviéve Rives, Walterio Gualtieri, Wilhelm Reinersen, Rosa D. de Moltedo, Marta Moltedo, Elena Moltedo, Dionisio Bergeret, Catalina N. de Bergeret, Dominique Berque, Emilie Berque, Eugenio Robinet, Marcelle Robinet, Madeleine Bechtel, Francisca H. Pérez, Jeanne Jeanrichard, Margarita Demoulder, Josefina Amigo, Margarita Morin, Jeanne Pellet, Berta Lloras, Salvador Jorda, Elías Luis Cosenz, José F. Schumacher, Giovanni Sartini, Mariette Actaire, W. H. Babiger, Ivette Jallat, Basilio Alonso Fernández, Modesto L. Arredondo, Jorge B. Alonso, Pedro Alonso, Pedro Tihista, Antonio Emst, César Rodríguez, Petra P. de Rodríguez, J. Irolart, Ricardo Freire, Ana Mariano, Matilde Siero Carranza, Irene González, Eugenia Tuffal, Vicente Domecq, Andrés Piraud, Francisco Verdier, Sebastián Eloiza, Juan Aguerre, María Aguerre, Juana Aguerre, María Laborde, María Irolart, Georges Aumont, María Aumont, Aspasia Molinari, Margarita Pene, Antonio Lacea, Juana T. de Lecea, A. Lecea, III, Larcade, Sarri Chattra, Juan Onito, Lucien Marchal, Luise Marchal, Blanca Dupont, Amelia Datoli, Pedro Jasses, Humberto Giacoman, Salvador Giacoman, Serafín Giacoman, Salvador Pizano, Pedro Artigau, Mariana Artigau, Juan Artigau, Domingo Artigau, José Artigau, Juana Artigau, Margarita Artigau, Felipe Artigau, Guillermo Jaureguiberry María G. Jaureguiberry, Juan Jaureguiberry, Trinidad Jaureguiberry, Gregorio Jaureguiberry, Joaquín Jaureguiberry, Graciana Artola, Josefa Artola, Elías Giacoman, Carolina, Marcelina y Rebeca Giacoman, Jorge Giacoman.

Zarpará también mañana de la dársena Norte el vapor germánico "Sierra Nevada", que pertenece al Lloyd Norte Alemán.

Este paquete soltará amarras a las 15 horas y será despachado hacia Bremen, con un nutrido número de pasajeros.

Llevará también carga general y correspondencai para el Brasil y todos los puertos europeos.

Para pasado mañana están anunciadas las salidas de cuatro vapores transatlánticos, entre ellos el hermoso "Giulio Césare", con su pasaje completo.

Este barco partirá a las 11 horas, con destino a Génova y Barcelona.

Largará amarras de la dársena Norte.

También el vapor británico "Andes" saldrá pasado mañana de la dársena Norte, a las 15 horas.

Será despachado con destino a puertos brasileños, portugueses, españoles, hasta Southampton. Llevará correo, abundante pasaje y carga.

SOCIEDAD DE BIOLOGIA

Esta institución realizará su primera sesión científica ordinaria bajo la presidencia del profesor Alfredo Sardelli, pasado mañana, a las 21 horas, en su local de la calle Santa Fe 1171.

Se tratará la siguiente orden del día:

Doctores Dios R. y Zuccarini J. A. —Primera comprobación del Trypanosoma Theileri en la República Argentina.

Dr. Nacif Weiss.—Anafilaxia por venenos de serpientes.

Dr. Hopff M. G.—Efectos de la sección de los nervios dentarios.

Dra. Malamud T.—La calcemia en las mujeres menarquicas y menopáusicas.

Dr. Waldorp C. P.—Acción conjunta del sulfato de quinina y del clóruro de potasio en la fibrilación auricular farádica.

Dres. Arrillaga F. C. e Izzo R. A. —Insuficiencia suprarrenal aguda en un addisoniano por irradación de un tumor.

Dr. Wernicke R.—Método de preparación de insulina.

Dres. Houssay B. y A. y Rietti C. T.—Acción de la insulina en los animales poikilotermos.

Dr. Savino E.—Acción de la insulina sobre el fósforo sanguíneo.

Dres. Morera V. y Mazzocco P. —Acción de la insulina sobre la composición de la sangre.

Dr. Pico C. E.—Acción de la pancreativa sobre la lisis microbiana trasmisible.

Dr. Neuschlosz S. M.—Distribución y manera de ligarse del potasio en el músculo normal y patológico.

Han comenzado a hacerse efectivos los beneficios que acuerda la ley 11.110

Jubilaciones ordinarias; por invalidez y pensiones y subsidios

Desde el día de hoy y de acuerdo con lo dispuesto por el artículo 49 de la ley 11.110, la Caja Nacional de Jubilación para empleados y obreros de empresas particulares, comenzará a hacer efectivo el pago de los beneficios que aquélla establece.

Además de los préstamos en efectivo e hipotecarios, así como devolución de aportes, se han concedido las siguientes jubilaciones por invalidez: Natalio Nigro, José Scalise, David Río, Celedonio Santos, Angel Artos, Alfredo Ma..., Antonio Granato, José Albondanza, Juan A. Crespo, Miguel Migliaccio, y Luis Natalio Dasal.

JUBILACIONES ORDINARIAS

Se acordaron las siguientes por la caja: Vicente Mufoletto, Ramón N. Rodríguez, Juan J. Villamil, Salvador Maltese, Francisco Ferraro, Vicente Grillo, Antonio Luis Devoto, Luis Pandolfi, Pedro Sosa, Carlos Nicasio Guiguert, Francisco Di Paola, Carlos Ballarati, Alberto Barroso, José Ferrer, Cayetano Bellanza, José A. I. Ramón de Santa Teresa de Jesús, Cipriano Rufino Ortiz, Luis Pedro Martinoni, Antonio Abslaga, Santiago Aguirre, José Musacchio, Enrique Juan Ferrari, Pascual Antonio Torres, Manuel Canabal Constela, Fernando Hermida, Alberto Carlos, Eusebio Martínez, Miguel Angel Salerno, Pascual Cariolo, Estanislao Santa Cruz, José Dionisio Angel Orta, Manuel Isolio, Víctor Luis Napoleón Colombo, Miguel Martí, Avelino Ramón Zabala, Pablo Cesario, Antonio Felipe De Lellis, Diego Aielo, Cipriano Enrique González, Pablo Corvalán, Luis Gerardo Nicolás Amato, Miguel Luis Langra..., Domingo Fazio, Miguel Santiago, Andrés De Andreis, Pascual Bruno, Juan Rires Juan Rosado, Eufemio López, Antonio García, Carlos Antonio Guida, Mateo Guzzetti, Félix Zuco, Juan Eugas, Antonio Rebecchi, Francisco Raiano, Victorio Fernando Nervo, Camilo Emilano Fantino, Juan Bautista Scapparone, José Félix Apesteguía, Pedro Aberastury, Bernardo José Villanueva, Juan Ramón Domínguez, Joaquín Martínez, Antonio Novoa, Luis Natalio Tassis, Eugenio González, Daniel Martín del S. González, Francisco Curcio, Luis Bottinelli, José Bellomo, Andrés Dores, Bartolomé Angel Melognio, Francisco Blundi, Andrés Grille, Antonio Angel Rossini, Egidio De Marsico, José Scordamaglia, Carlos Bocchino, Tomás Crispino, Nicolás Carino, Luis Corsiglia, Juan Girirey, Benito Reynoso, Juan Ignacio Gastañaga, Juan Antonio Lacunza, Cirilo Coronel, Pascual D'Elía, Luis Bellolio, Luis José Segata, José Repetto, Francisco Mariscotti, Teodosio Pafundi, Manuel Narciso Prego, Bautista Alba, Pascual Vicente De Lillo, Antonio Lavilla, Benjamín Lima, Lucas Mantiñán, Andrés Espósito, Pedro Bruno, José Taboada, Antonio Nessi, Vito Brienza, José Rinaldo Campodónico, Juan Escaron, Eduardo Manuel J. de la S. T. Martínez Hurtado, José Gallo, Teodoro Domingo, Quintieri, Juan Pedro Aldax, Eduardo Severino Soto, Francisco Chiappetta, Carlos Savio, José Otero, Juan Turco, Pedro Croatto, Nicolás Gumersindo Figueroa, Rogelio Marrone, Manuel Miras, Antonio Imbroisi, Antonio Gárgano, José Pascual Forcinitti, Juan Traversaro, Vito Egidio Potenza, Pedro Juan Bautitsa Enrico, Domingo Bartelli, Julia Gertrudis Quintín, José Cilenti, Miguel A. Magliano, Julián Tom s Lugones, Adrián Martín Sanoria, Pedro Ambrosio Severi, Francisco Paganini, Pedro Torres, Agapito Iñarra, Luis Negri, Ernesto Domingo Silvestre Rossi, Luis Daneri, Antonio Benedicto Arbiconi, Federico Cirlani, Ramón Regueira, Juan Antonio Mastrangelo, Fernando Di Lillo, Antonio Garavaglia, Francisco Bosso, Francisco Serra, Angel Santoro, Gregorio Benigno Vallejo, Adolfo G. Seclari, y Esteban Marchino.

PENSIONES Y SUBSIDIOS

Se han fijado además pensiones y subsidios conforme a lo preceptuado por la ley a las personas que se enuncian a continuación:

Matilde María Rosso de Letaud, Ana Oscaberro Elgart de Latapie e hija, Margarita Estanislada Hyland de Olguín e hija, Irene P. C. de Bollo y Josefa Domenech de Sangiao.

Un rápido liliputiense

150 km. por hora sin moverse

En realidad no es el tren el que se mueve sino una corriente de aire de 150 km. de velocidad por hora lo que permite estudiar la resistencia de penetración de los diferentes perfiles empleados en las locomotoras y vagones.

Cuando se utilizan, sobre ciertas líneas ferroviarias, grandes velocidades, la resistencia del aire sobre los trenes es una parte muy importante de la resistencia total.

De ahí la conveniencia de estudiar experimentalmente la variación de esa resistencia cuando se modifican los perfiles del material rodante.

Es lo que se ha hecho recientemente en el Instituto Aerodinámico de Saint-Cyr. Se ha construído un modelo compuesto de una locomotora, un ténder y dos vagones, de una longitud total de un metro. Debemos añadir que algo se había hecho en ese sentido en el Laboratorio Aerodinámico Eiffel.

De acuerdo con el principio de relatividad, la resistencia aerodinámica del tren lanzado a la velocidad de 150 km. por hora es la misma que la del mismo tren inmóvil, fijo, cuando el aire que lo rodea se desplaza con esa misma velocidad.

La experiencia se ha realizado lanzando contra la locomotora un viento de 150 km. por hora producido en el túnel de Saint-Cyr, tipo idéntico al del Laboratorio Eiffel en el que las velocidades mayores que pueden realizarse en aquél. En el Instituto de Saint-Cyr se ha medido la acción del viento sobre los elementos del tren, ya aisladamente, ya formando convoy, y, en este último caso, modificando el perfil exterior del mismo.

Con un modelo simplificado de ténder, de la misma longitud y de las mismas dimensiones transversales, se ha comprobado que la resistencia había disminuído considerablemente, un 28 o|o menos de la del modelo primitivo, que era una reducción perfecta del material rodante de las líneas del Estado francés.

El resultado de la experiencia era sumamente interesante, puesto que la simplificación de los elementos de un tren puede corresponder a una economía de muchos centenares de caballos. A veces, no siempre, es posible esta simplificación, pero de las experiencias puede desprenderse un cierto número de reglas de fácil realización.

Así, por ejemplo, es posible, atenuar mucho más todos los relieves de los vagones; reunir los coches entre sí por tableros enchufantes, a fin de suprimir esos vacíos, esos poros, diríamos, entre dos coches sucesivos, y proveer al ténder de una especie de techo de manera que todos los elementos del mismo tren presenten al viento una sección transversal constante.

El ideal sería hacer un convoy como un largo tubo sumamente liso, de manera que el aire se deslizara sobre sus paredes sin encontrar ningún relieve, ningún vacío, ni depresión alguna.

También la locomotora debería estudiarse a fin de darle una silueta aerodinámica más perfecta, rodeando, por ejemplo, sus órganos motrices de una especie de carter.

Todo lo anterior muestra la importancia y la necesidad de estudiar la resistencia de penetración en la atmósfera de todos los vehículos que utilizan grandes velocidades. La construcción de pequeños modelos sometidos al viento de un túnel nos suministraría datos preciosos para realizar grandes economías en la potencia de los mismos.

Bajo este punto de vista los alemanes han sido los primeros en utilizar esas experiencias para aplicarlas al automovilismo, con resultados halagüeños, aunque no desde el punto de vista estético.

La liga argentina contra la tuberculosis ha abierto un concurso de affiches

Las bases formuladas para el mismo

La Liga Argentina contra la Tuberculosis, ha resuelto abrir un concurso de affiches de propaganda profiláctica, entre todos los artistas radicados en el país. Tanto la importancia de los premios, como las condiciones de idoneidad del jurado designado para discernirlos, hacen esperar de que el concurso tendrá verdadera importancia para el arte del cartel argentino, por cuya buena orientación y necesaria honestidad, debemos todos interesarnos.

He aquí las bases del concurso formuladas por la secretaría de la Liga:

1o. Queda abierto un concurso de affiches de propaganda profiláctica de la Liga Argentina contra la Tuberculosis, al que se invita a concurrir a todos los artistas radicados en el país.

2o. Los affiches no deberán sobrepasar las dimensiones de un metro de alto por 0.75 de ancho, pudiendo ser presentados tanto en el sentido vertical como en el horizontal, no debiendo tener más de tres colores planos.

3o. El tema de los affiches deberá responder a alguno de los objetos perseguidos por la Liga, a cuyos efectos los artistas podrán recurrir al dispensario "Tomás Santa Coloma", Libertad 845, donde se les proporcionarán estatutos y demás datos que les fueran necesarios.

4o. Los affiches podrán contener máximas educativas antituberculosas, que podrán ser ideadas por los artistas o que se les proporcionarán en el local antes citado.

5o. Los affiches deberán enviarse al local de la Liga, Libertad 845 antes del 15 de mayo de 1924, firmados con pseudónimo. En sobre aparte, cerrado y lacrado en cuya cubierta se inscribirá el mismo pseudónimo que firme el affiche, se remitirá el nombre, apellido y dirección del autor. Sólo los sobres correspondientes a los autores premiados serán abiertos por el jurado.

6o. Se otorgarán los siguientes premios a los mejores trabajos:

Primer premio: un mil pesos moneda nacional; segundo premio: quinientos pesos m|nacional; dos terceros premios de doscientos cincuenta pesos m|nacional.

7o. Los affiches presentados al concurso serán exhibidos al público en un local que se designará oportunamente.

8o. Los affiches premiados serán propiedad de la Liga Argentina contra la Tuberculosis, sin ninguna otra retribución.

Los affiches no premiados serán devueltos a sus respectivos autores.

9o. La Liga se reserva el derecho de adquirir cualquiera de los affiches no premiados, por la suma de ciento cincuenta pesos m|nacional cada uno.

10o. El jurado estará constituído por los señores Martín Noel, Ernesto de la Cárcova, Atilio Chiappori y José León Pagano, que funcionará bajo la presidencia del presidente de la Liga, doctor Carlos Bonorino Udaondo, siendo su fallo inapelable.

NOTAS POLICIALES

Se efectuó ayer la reconstrucción de un hecho sangriento

TRATASE DE UN SUCESO QUE SE DESARROLLO EN UN LOCAL OBRERO EL AÑO ANTERIOR

Poco después de las 14 horas de ayer, en el local de la Sociedad de Resistencia de Obreros Matarifes, Eugenio Garzón 6563, por orden del señor juez de sentencia doctor García Torres, se llevó a cabo la reconstrucción del grave suceso ocurrido allí el 11 de julio del año anterior.

Según se recordará, el día indicado, mientras se efectuaba una asamblea, el sujeto Esteban Peralta, argentino de 29 años, soltero, solicitó a dos de los dirigentes que le fuera acordado un crédito de 150 pesos, de los fondos de la sociedad.

El homicida Esteban Peralta

Entre los presentes hallábanse Salvador Peralta, argentino, de 32 años, soltero, y Julio Casco, de la misma nacionalidad, de 40 años, casado.

Estos se opusieron a que se hiciera lugar al pedido formulado, y con tal motivo sostuvieron un violento cambio de palabras con Peralta, a quien pretendió agredir Casco con un cuchillo que extrajo de entre las ropas.

Peralta, al ver su vida en peligro, le hizo un disparo de revólver, alcanzándolo el proyectil en la boca.

La víctima, herida de gravedad, se desplomó pesadamente en tierra, y poco después dejaba de existir en el Hospital Salaberry.

El homicida continuó haciendo fuego, y con uno de los proyectiles hirió gravemente en la ingle a Peralta, quien en el primer momento perdió el conocimiento.

Atraídos por las detonaciones, acudieron varios agentes de la comisaría 42.a, quienes procedieron a la detención del acusado, que más tarde fué remitido al palacio de justicia.

La diligencia de ayer tenía por objeto aclarar diversos puntos que aparecían un tanto obscuros, y se llevó a cabo en presencia del juez doctor García Torres, el herido Peralta y el homicida, que fué traslado de la Prisión Nacional al lugar del suceso.

La tarea duró cerca de una hora, y luego el citado magistrado ordenó que Peralta fuera llevado nuevamente a la cárcel.

Hallose el cádaver de un hombre

SE PRESUME QUE EL EXTINTO CAYO DE UN PUENTE DEL F. C. C. A.

Debajo del puente del Ferrocarril Central Argentino, existente en la calle Olazábal y Superí fué encontrado esta madrugada a la 1 y 50 por el agente Ezequiel Paz, el cadáver de un hombre que resultó ser Alfredo Johluig, alemán, de 41 años de edad, casado, domiciliado Estomba 2397.

Examinado por un médico de la repartición se estableció que el extinto presentaba la base del cráneo fracturada siendo creencia de la policía que sufrió esa lesión, al caer por entre los durmientes desde una altura de cinco metros en circunstancias que transitaba por las vías en dirección a su domicilio.

Las autoridades policiales de la sección 37a. instruyen el sumario correspondiente con aviso al señor juez de instrucción Dr. Arturo L. Dominguez.

Los que no quieren vivir

Ayer, a las 20.45, en la calle José María Moreno frente al número 12, fué encontrada intoxicada la menor de 17 años Jerónima Duarte.

Llevada para su asistencia al hospital Piñero, se estableció que había ingerido una pastilla de bicloruro con el fin de suicidarse.

Interviene la comisaría 12a.

—En la casa Pedro Goyena 630, la sirvienta María Esther Ferreira atentó contra su vida bebiendo una solución de bicloruro de mercurio.

En grave estado fué conducida al mismo establecimiento hospitalario que la anterior, donde quedó internada.

En este caso también interviene la comisaría 12a.

Razzia de maleantes

VARIOS DETENIDOS

Durante una recorrida efectuada en distintas zonas de la ciudad, por el comisario Foppiano y auxiliares Larrosa, Fernández Bazán y Sánchez, fueron detenidos los siguientes ladrones conocidos:

Enrique Nielson o José Fernández o José Sánchez o José Sgromo, Ramón Equinson o Ekinson o Felipe o Herquison (a) "Zurdo", Segundo Arce o José Arce o Reyes Pizarro (a) "Riojano", Emilio Fabricio o Fabricci (a) "Pipo" o "Florón", Vicente Rega o Vicente Juan Carmelo Rega, Pedro Genaro o Piñado o Esteban Peña, José Carlos Nondini o Nondino (a) "Carlín", Francisco Blois o Bloise o Bloisa o José Fernández (a) "Chicato", José Ramos García, Eliseo Aurelio Santamarina o Frando o López o García ó José Juan González (a) "Aurelia" o "Cosita", Iran Saturnino González o Iran Azofra (a) "Locura" o "Loco Chauffeur", Juan Liberato, Tomás Rodríguez (a) "El Ruso", José Fernández (a) "La Nena", Vicente Porto o Juan Rodríguez o José Pérez, Antonio García Cortina o Mario García u Horacio Halde o Haldy o Alfredo González o Enrique Krausse o Mario (a) "El Almacenero", José Luis Mascazzini o Pedro Giampini, Manuel Hermida o Antonio Fernández o Vázquez a() "Negro Cabrero", Guillermo Arcadio Mottozzi, José Bonatti (a) "Margarita", Agustín Leandro Colombo o Sambusetti o Angel Repetto (a) "Piojito", Andrés Polichichio o José Columna o Coluna o Columbia o Carmelo Latorre, Luis Domingo Barrera o Raúl Guzmán o Jorge Brown o Genaro Vaccaro o Pedro Sanatti (a) "El Rusito".

A los nombrados se les secuestró gran cantidad de armas, llaves ganzúas y demás elementos para delinquir.

Reyertas y lesiones

En el interior del inquilinato Juncal 2860, después de un cambio de palabras por cuestiones nimias, María Alvarez fué lesionada a golpes de puño por el inquilino Amek Mamach.

El acusado se encuentra detenido en la comisaría 21a.

—Anoche a las 23 y 15 en el café Boedo 827, el dueño del mismo Orentino Regnejo que se encuentra detenido en la seccional 10a. a raíz de una incidencia con el sujeto Vicente V. Peña, se tomaron a golpes de puño, resultando ambos levementes lesionados.

Regnejo que se hallaba armado de un revólver hizo dos disparos contra su adversario, sin lograr herirlo.

En la comisaría que interviene se instruye el sumario respectivo con aviso al señor juez de instrucción en turno.

Riñeron cuatro sujetos

TODOS RESULTAN LESIONADOS

Hoy a la s 0.20 en el interior de la habitación San Nicolás 3246, a raíz de un incidente por cuestiones del momento se trabaron en riña Francisco Pipón, Juan Allende, Esmano Mascusí y Carlos Buche, resultando todos lesionados levemente.

Un agente de la comisaría 45a. procedió a la detención de los contendientes y una vez curados en una farmacia fueron conducidos a la seccional.

Viviendas baratas de la Unión Popular Católica

En breve se iniciarán las obras de Martínez

OTRAS CONSTRUCCIONES

La comisión nombrada por la Unión Popular Católica para que ejecute las obras en que se invertirán los fondos de la gran colecta, viene trabajando hace una semana en el plan de construcciones a realizarse durante el año en curso.

Están ya terminados los planos encargados al ingeniero Eduardo Lanús para las viviendas que se edificarán en las dos manzanas de terreno de Martínez, con los $ 400.000 donados por la señora María Alvear de Unzué, y que serán las primeras en construirse.

Después de esas casas se ejecutarán las obras del Ateneo, para las cuales se destina medio millón de pesos, y que se levantarán en la calle Sarmiento, entre Libertad y Cerrito. Como se sabe, el objeto de este Ateneo es el de fomentar en la juventud la práctica de los ejercicios físicos.

Además, ha quedado resuelto que a fines de mes se realice la inauguración de las viviendas donadas por el señor Nicolás Mihanovich, cuyo valor asciende a la suma de pesos 500.000.

En mayo la comisión se propone inaugurar también el Instituto Técnico Femenino, construído por la Liga de Damas Católicas, y situado en la calle Montevideo entre Paraguay y Córdoba. En este edificio, que se destina a todo lo tocante a cultura de la mujer, se construye un salón-teatro para conferencias públicas culturales.

—El doctor Antonio Rocca, notario mayor de la curia eclesiástica, ha sido nombrado director general del secretariado de la Unión Popular Católica.

EL ARTE DE LA JARDINERIA

LOS JARDINES DE CAPRI

La arquitectura vegetal completa con su carácter decorativo la edilicia muraria; el jardín integra la casa en el conjunto del paisaje. El jardín y la casa, obras del hombre, completan la obra de la naturaleza, dando al paisaje el sello peculiar de la cultura y del gusto de un pueblo, la medida de la civilización, la expresión de su carácter.

En la decoración vegetal está el alma verdadera del paisaje y el jardín que rodea la vivienda, es la parte viva de la arquitectura que el hombre debe poner al unísono con su existencia.

El alma de las plantas, la mecanica de sus sentidos, pueden ser tal vez sólo una concepción fisiológica, como la representada por France; o bien una divagación literaria y sentimental como la de Macterlinck, ese indagador de las almas que describe la lucha trepadora de un bulbo, con el mismo espíritu poético con que penetra en los misterios del diferencial para revelarnos el contenido psicológico de un motor e explosión.

Para aquél que mira las plantas con los ojos del alma y las considera como la parte animada y viva de un conjunto de paisaje, las flores, el césped, los áboles — los huéspedes de nuestro jardín que mantienen con la naturaleza una comunión íntima a través del mundo de los insectos— son creencias de nuestra propia vida.

El alma de las plantas y su vida misma, tórnanse parte de nuestras propias almas y de nuestras propias existencias. Pocos sitios habrá en la tierra que tengan en este sentido una penetración más íntima que Capri, la isla clásica de los jardines y de las pérgolas. ¿Habrá todavía — dice un poeta italiano — después de la transformación de las casas aldeanas en villas, de los huertecillos cercados de altos muros, en feas imitaciones de parques "a la inglesa"—habrá todavía quien sea capaz de comprender la poesía de los pequeños "ortirelli" de la vieja Capri? Pequeños oasis de paz para las horas contemplativas, donde florecía el arbolito tradicional de la "gaggia caprense", jardines circundados de altos muros invadidos por la hiedra, festoneados de alcaparras y de "bocas de león"; huertos llameantes de oleaceos, y de gemas de iranados, bajo el perfume interno de los cedrones, del orégano, de las rosas, de las margaritas y violetas, enaltadas por el sol meridional en una orgía de colores. ¿Quién visita aún el viejo huerto abandonado del Convento de Santa Teresa?; el jardín del Capitán en la Certosa, que tiene un gran nicho con fondo de ultramar, que parece preparado para escribir un lienzo del Veronese, hoy convertido en un refugio de arcachofas de "malaffare" y donde sólo el enorme árbol de "gaggia" y el maravilloso olivo, nos recuerdan la antigua belleza. El jardín de "Villa Castello", que fué refugio remoto y sugestivo de misterio y de sombra, profanado luego por senderos que imitan contorsiones de intestino y por grandes y pequeñas columnas que pretenden copiar los huertos clásicos romanos.

Un "Rosajo"

Viejos jardines recónditos, remotos, silenciosos de Capri, os estois volviendo campos de aclimatación de un exotismo vegetal; transformado en caricaturas de parques por la os comenzáis a denotar, como detonan tentación del lujo de las gentes y las villas de los nuevos ricos en el paisaje de Capri.

Y, sin embargo, el jardín de Capri, debiera, por tradición, ser esencialmente regional, ya que la flora isleña, abarca toda la gama de colores y de perfumes, y es adaptable a la cultura artificial.

Existen indígenas y espontáneas, una treintena de orquídeas de rara belleza, gladialos diversos, amarilis y narcisos de cultivo facilísimo; veinte y cinco variedades de liliaceas, el lirio blanco común y el de Monte Selaro, el Asfodelo, lo áloes, vagos y raros tulipanes silvestres, como el "T. precox" de Anacapri.

Luego una serie de plantitas características de la isla, como la bellísima: "Campanula fragilés", de un delicado azul violáceo; al "Littrospermun, rosmarini-folium", de un turquesa intenso, cuyo color emula a la genciana alpina; el "cappero rapestre" de los viejos muros; y después, múltiples de aclimatarse en los jardines, los amarantos, las anémonas y las violetas, "odorata, selvática e hirta".

En cuanto a los árboles y arbustos indígenas, la mayor parte de ellos se prestan a una adaptación inteligente para el decorado de los jardines, en especialidad, el "Corbezzolo", el Myrto, el Enebro, las palmeras escoba (Camacrops humilis), de antiguo tan frecuentes y hoy tan raras, indicadísimas para la vecindad del mar.

Añádanse a estas, multitud de enfarbiáceas, entre las cuales el Risino, tan decorativo y las bétulas argentadas.

Corónese la riqueza de esta flora con los romátnticos pinos parasol y los ebeltos cipreses itálicos y veremos que pocos lugares habrá en el mundo más accesibles a la belleza floral del paisaje que Capri, clásica isla de los jardines.

Patio florido en Ana Capri

Efectivamente en la composición arquitectónica de sus vergeles, accesorios esenciales de sus viviendas campesinas, entran motivos de rica decoración que le confieren un inconfundible carácter meridional, que puede clasificarse de "mediterráneo".

El jardín como la casa de Capri, deben comprenderse como el resultado étnico cultural y estético de la arquitectura floral y edilicia romana, modificada por veces en el gusto y cultura de las dominaciones que sucedieron en la isla a la cesárea.

Todo ello hizo del paisaje de Capri, una maravilla de carácter, llena de una gracia antigua netamente latina, que hoy peligra — al decir de un poeta, Edwin Cerio — por obra de los "pescicani" que diseminan sus pretenciosas villas pseudo clásicas, a la sombra generosa de sus viejos olivares indefensos.

Los clásicos jardines del Monte San Miguel

Se efectuó el sepelio del señor Miguel Castromán

MANIFESTACION DE DUELO

En la Recoleta durante el sepelio del señor Miguel Castromán

Dió lugar a una sentida manifestación de duelo, el acto del sepelio de los restos del señor Miguel Castromán, efectuado hoy en el cementerio del Norte. Concurrieron al mismo numerosos afiliados radicales de la sección 12a., a que el extinto pertenecía, y amigos personales, que quisieron rendir el último tributo a sus condiciones de caballero y amigo leal y franco.

Asimismo estuvieron representados varios centros católicos, a los que le unían vínculos de simpatía.

AUTOPIANOS Y PIANOS

El prestigio de que gozan todos los artículos que exponemos en venta, es confirmado por los entendidos en materia de música y arte.
Nuestras marcas se hallan difundidas por todo el mundo

GRANDES FACILIDADES DE PAGO

Rollos de música de las mejores marcas nacionales y extrangeras.

OBIGLIO & HIJOS

Música de todas las ediciones extrangeras y del país.

Bme MITRE 1215 BUENOS AIRES

El escrutinio de las elecciones de la Capital

Cómputos parciales de mesas

Sección 4a.

Urna 231. — Calle P. Mendoza 3317. — Unión Cívica Radical: Senador: Dr. Pablo Torello, 53; diputados: Juan C. Hiriart, 50; Juan F. Poggi 57; Guillermo Fonrouge, 50; Víctor Juan Guillot, 50; Héctor Bergalli 50; Domingo Guzzo, 50; Pedro Podestá, 57; Tomás Zurueta, 50; Diego L. Molinari, 50; Aníbal E. Mohando, 50; José Luis Alvarez, 50; Pedro Bidegain, 50; Guillermo Sullivan, 50.

Partido Socialista: Senador: Doctor Juan B. Justo, 70; diputados: Enrique Dickmann, 70; Augusto Bunge, 70; Héctor González Iramain, 70; Agustín S. Muzio, 70; José D. Castellanos, 70; Francisco Pérez Leiros, 70; Fernando de Andreis, 70; Raúl Carballo, 70; José Luis Pena, 70; Jacinto Oddone, 70; Pedro Revol, 70; J. Coca, 70; Eugenio Albani, 70.

Urna 232. — Calle P. Mendoza 3003. — Unión Cívica Radical: Senador: Dr. Pablo Torello, 48; diputados: Juan C. Hiriart, 48; Juan F. Poggi, 56; Guillermo Fonrouge, 48; Víctor Juan Guillot, 49; Héctor Bergalli, 47; Domingo Guzzo, 47; Pedro Podestá, 54; Tomás Zurueta, 48; Diego L. Molinari, 49; Aníbal E. Mohando, 48; José Luis Alvarez, 48; Pedro Bidegain, 48; Guillermo Sullivan, 48.

Partido Socialista: Senador: Doctor Juan B. Justo, 89; diputados: Enrique Dickmann, 87; Augusto Bunge, 87; Héctor González Iramain, 87; Agustín S. Muzio, 87; José D. Castellanos, 87; Francisco Pérez Leiros, 87; Fernando de Andreis, 87; Raúl Carballo, 87; José Luis Pena, 87; Jacinto Oddone, 87; Pedro Revol, 87; Joaquín Coca, 87; Eugenio Albani, 87.

Urna 233. — Calle P. Mendoza 3003. — Unión Cívica Radical: Senador: Dr. Pablo Torello, 43; diputados: Juan C. Hiriart, 44; Juna F. Poggi, 52; Guillermo Fonrouge, 43; Víctor Juan Guillot, 52; Héctor Bergalli, 45; Domingo Guzzo, 43; Pedro Podestá, 52; Tomás Zurueta, 45; Diego L. Molinari, 44; Aníbal E. Mohando, 43; José Luis Alvarez, 45; Pedro Bidegain, 43; Guillermo Sullivan, 44.

Partido Socialista: Senador: Doctor Juan B. Justo, 75; diputados: Enrique Dickmann, 76; Augusto Bunge 76; Héctor González Iramain, 76; Agustín S. Muzio, 76; José D. Castellanos, 76; Francisco Pérez Leiros, 76; Fernando de Andreis, 76; Raúl Carballo, 76; José Luis Pena, 76; Jacinto Oddone, 76; Pedro Revol, 76; Joaquín Coca, 76; Eugenio Albani, 76.

Urna 234. — Calle P. de Mendoza 2841. — Unión Cívica Radical: Senador: Dr. Pablo Torello, 48; diputados: Juan C. Hiriart, 48; Juan F. Poggi, 55; Guillermo Fonrouge, 47; Víctor Juan Guillot, 47; Héctor Bergalli, 48; Domingo Guzzo, 48; Pedro Podestá, 51; Tomás Zurueta, 48; Diego L. Molinari, 48; Aníbal E. Mohando, 47; José Luis Alvarez, 48; Pedro Bidegain, 47; Guillermo Sullivan, 48.

Partido Socialista: Senador: Doctor Juan B. Justo, 80; diputados: Enrique Dickmann, 77; Augusto Bunge, 77; Héctor González Iramain, 77; Agustín S. Muzio, 77; José D. Castellanos, 77; Francisco Pérez Leiros, 77; Fernando de Andreis, 77; Raúl Carballo, 77; José Luis Pena, 77; Jacinto Oddone, 77; Pedro Revol, 77; Joaquín Coca, 77; Egenio Albani, 77.

Urna 235. — P. de Mendoza 2841. — Senador: Dr. Pablo Torello, 35; diputados: Juan C. Hiriart, 36; Juan F. Poggi, 42; Guillermo Fonrouge, 36; Víctor Juan Guillot, 42; Héctor Bergalli, 36; Domingo Guzzo, 36; Pedro Podestá, 42; Tomás Zurueta, 36; Diego L. Molinari, 36; Aníbal E. Mohando, 36; José Luis Alvarez, 36; Pedro Bidegain, 36; Guillermo Sullivan, 36.

Partido Socialista: Senador: Doctor Juan B. Justo, 84; diputados: Enrique Dickmann, 85; Augusto Bunge, 86; Héctor González Iramain, 86; Agustín S. Muzio, 85; José D. Castellanos, 86; Francisco Pérez Leiros, 85; Fernando de Andreis, 86; Raúl Carballo, 85; José Luis Pena, 84; Jacinto Oddone, 86; Pedro Revol, 85; Joaquín Coca 85; Eugenio Albani, 85.

Urna 236. — Calle P. de Mendoza 2683. — Unión Cívica Radical. Senador Dr. Pablo Torello, 36; diputados: Juan C. Hiriart, 36; Juan F. Poggi, 41; Guillermo Fonrouge, 37; Víctor Juan Guillot, 36; Héctor Bergalli, 37; Domingo Guzzo, 36; Pedro Podestá, 41; Tomás Zurueta, 37; Diego L. Molinari, 37; Aníbal E. Mohando, 36; José Luis Alvarez, 37; Pedro Bidegain, 37; Guillermo Sullivan, 37.

Partido Socialista: Senador Dr. Juan B. Justo, 89; diputados: Enrique Dickmann, 87; Augusto Bunge, 87; Héctor González Iramain, 87; Agustín S. Muzio, 87; José D. Castellanos, 87; Francisco Pérez Leirós, 87; Fernando de Andréis, 87; Raúl Carballo, 87; José Luis Pena, 87; Jacinto Oddone, 87; Pedro Revol, 87; Joaquín Coca, 87; Eugenio Albani, 87.

Urna 237. — Calle P. de Mendoza 2299. — Unión Cívica Radical: Senador Dr. Pablo Torello, 51; diputados: Juan C. Hiriart, 50; Juan F. Poggi, 54; Guillermo Fonrouge, 50; Víctor Juan Guillot, 50; Héctor Bergalli, 50; Domingo Guzzo, 50; Pedro Podestá, 53; Tomás Zurueta, 51; Diego L. Molinari, 50; Aníbal E. Mohando, 50; José Luis Alvarez, 50; Pedro Bidegain, 51; Guillermo Sullivan, 51.

Partido Socialista: Senador Dr. Juan B. Justo, 89; diputados: Enrique Dickmann, 86; Augusto Bunge, 85; Héctor González Iramain, 86; Agustín S. Muzio, 85; José D. Castellanos, 86; Francisco Pérez Leirós, 86; Fernando de Andréis, 84; Raúl Carballo, 86; José Luis Pena, 85; Jacinto Oddone, 86; Pedro Revol, 86; Joaquín Coca, 85; Eugenio Albani, 86.

Urna 238. — Calle Cnel. Salvadores 640. — Unión Cívica Radical: Senador Dr. Pablo Torello, 69; diputados: Juan C. Hiriart, 72; Juan F. Poggi, 76; Guillermo Fonrouge, 72; Víctor Juan Guillot, 72; Héctor Bergalli, 72; Domingo Guzzo, 72; Pedro Podestá, 75; Tomás Zurueta, 72; Diego L. Molinari, 72; Aníbal E. Mohando, 71; José Luis Alvarez, 72; Pedro Bidegain, 71; Guillermo Sullivan, 72.

Partido Socialista: Senador Dr. Juan B. Justo, 66; diputados: Enrique Dickmann, 65; Augusto Bunge, 65; Héctor González Iramain, 65; Agustín S. Muzio, 65; José D. Castellanos, 65; Francisco Pérez Leirós, 65; Fernando de Andréis, 65; Raúl Carballo, 65; José Luis Pena, 65; Jacinto Oddone, 65; Pedro Revol, 65; Joaquín Coca, 65; Eugenio Albani, 65.

Urna 239. — Calle Hernandarias 1750. — Unión Cívica Radical: Senador Dr. Pablo Torello, 40; diputados: Juan C. Hiriart, 41; Juan F. Poggi, 46; Guillermo Fonrouge, 41; Víctor Juan Guillot, 41; Héctor Bergalli, 41; Domingo Guzzo, 41; Pedro Podestá, 46; Tomás Zurueta, 41; Diego L. Molinari, 41; Aníbal E. Mohando, 41; José Luis Alvarez, 41; Pedro Bidegain, 41; Guillermo Sullivan, 41.

Partido Socialista: Senador Dr. Juan B. Justo, 108; diputados: Enrique Dickmann, 100; Augusto Bunge, 99; Héctor González Iramain, 99; Agustín S. Muzio, 100; José D. Castellanos, 100; Francisco Pérez Leirós, 100; Fernando de Andréis, 100; Raúl Carballo, 100; José Luis Pena, 99; Jacinto Odone, 100; Pedro Revol 100; Joaquín Coca, 100; Eugenio Albani, 100.

Urna 240. — Calle Hernandarias 1750. — Unión Cívica Radical: Senador Dr. Pablo Torello, 49; diputados: Juan C. Hiriart, 49; Juan F. Poggi, 53; Guillermo Fonrouge, 49; Víctor Juan Guillot, 49; Héctor Bergalli, 50; Domingo Guzzo, 49; Pedro Podestá, 52; Tomás Zurueta, 49; Diego L. Molinari, 49; Aníbal E. Mohando, 49; José Luis Alvarez, 50; Pedro Bidegain, 50; Guillermo Sullivan, 50.

Partido Socialista: Senador Dr. Juan B. Justo, 58; diputados: Enrique Dickmann, 56; Augusto Bunge, 56; Héctor González Iramain, 56; Agustín S. Muzio, 56; José D. Castellanos, 56; Francisco Pérez Leirós, 56; Fernando de Andréis, 55; Raúl Carballo, 56; José Luis Pena, 56; Jacinto Oddone, 56; Pedro Revol, 56; Joaquín Coca, 55; Eugenio Albani, 56.

Urna 241. — Honduras 331. — Unión Cívica Radical: Senador doctor Pablo Torello, 57. Diputados: Juan C. Hiriart, 56; Juan F. Poggi, 56; Guillermo Fonrouge, 57; Víctor Juan Guillot, 56; Héctor Bergalli, 56; Domingo Guzzo, 56; Pedro Podestá, 56; Tomás Zurueta, 56; Diego L. Molinari, 57; Aníbal E. Mohando, 56; José Luis Alvarez, 57; Pedro Bidegain, 56; Guillermo Sullivan, 57.

Partido Socialista: Senador doctor Juan B. Justo, 65. Diputados: Enrique Dickmann, 64; Augusto Bunge, 64; H. González Iramain, 64; Agustín S. Muzio,64; José D. Castellanos, 63; Francisco Pérez Leirós, 64; Fernando de Andreis, 63; Raúl Carballo, 64; José Luis Pena, 64; Jacinto Oddone, 63; Pedro Revol, 64; Joaquín Coca, 63; Eugenio Albani, 64.

Urna 242. — Hernandarias 831. — Unión Cívica Radical: Senador doctor Pablo Torello, 41; diputados: Juan C. Hiriart, 41; Juan F. Poggi, 41; Guillermo Fonrouge, 41; Víctor Juan Guillot, 41; Héctor eBrgalli, 41; Domingo Guzzo, 41; Pedro Podestá, 43; Tomás Zurueta, 42; Diego L. Molinari, 42; Aníbal E. Mohando, 42; José Luis Alvarez, 41; Pedro Bidegain, 42; Guillermo Sullivan, 40.

Partido Socialista: Senador doctor Juan B. Justo, 83; diputados: Enrique Dickmann, 80; Augusto Bunge, 80; H. González Iramain, 80; Agustín S. Muzio, 80; José D. Castellanos, 80; Francisco Pérez Leirós, 80; Fernando de Andreis, 80; Raúl Carballo, 80; José Luis Pena, 80; Jacinto Oddone, 80; Pedro Revil, 80; Joaquín Coca, 80; Eugenio Albani, 80.

Urna 243. — Juárez 1145. — Unión Cívica Radical: Senador doctor Pablo Torello, 56; diputados: Juan C. Hiriart, 56; Juan F. Poggi, 57; Guillermo Fonrouge, 56; Víctor Juan Guillot, 55; Héctor Bergalli, 56; Domingo Guzzo, 55; Pedro Podestá, 58; Tomás Zurueta, 57; Diego L. Molinari, 57; Aníbal E. Mohando, 55; José Luis Alvarez, 56; Pedro Bidegain, 56; Guillermo Fonrouge, 56.

Partido Socialista: Senador doctor Juan B. Justo, 73; diputados: Enrique Dickman, 70; Augusto Bunge, 71; Héctor González Iramain, 70; Agustín S. Muzio, 71; José D. Castellanos, 71; Francisco Pérez Leirós, 71; Fernando de Andreis, 70; Raúl Carballo 71; José Luis Pena, 71; Jacinto Oddone, 71; Pedro Revol, 71; Joaquín Coca, 71; Eugenio Albani, 71.

Urna 244. — Juárez 1145. — Unión Cívica Radical: Senador doctor Pablo Torello, 41; diputados: Juan C. Hiriart, 44; Juan F. Poggi, 44; Guillermo Fonrouge, 44; Víctor Juan Guillot, 44; Héctor Bergalli, 44; Domingo Guzzo, 44; Pedro Podestá, 45; Tomás Zurueta, 44; Diego L. Molinari, 44; Aníbal E. Mohando, 44; José Luis Alvarez, 44; Pedro Bidegain, 44; Guillermo Sullivan, 45.

Partido Socialista: Senador doctor Juan B. Justo, 79; diputados: Enrique Dickmann, 76; Augusto Bunge, 76; H. González Iramain, 79; Agustín S. Muzio, 76; José D. Castellanos, 76; José D. Castellanos, 76; Francisco Pérez Leirós, 76; Fernando de Andreis, 76; Raúl Carballo, 76; José Luis Pena, 76; Jacinto Oddone, 76; Pedro Revol, 76; Joaquín Coca, 75; Eugenio Albani, 76.

Urna 245. — Rocha 845. — Unión Cívica Radical: Senador doctor Pablo Torello, 46; diputados: Juan C. Hiriart, 45; Juan F. Poggi, 45; Guillermo Fonrouge, 45; Víctor Juan Guillot, 45; Héctor Bergalli, 45; Domingo Guzzo, 45; Pedro Podestá, 45; Tomás Zurueta, 45; Diego L. Molinari, 45; Aníbal E. Mohando, 45; José Luis Alvarez, 45; Pedro Bidegain, 45; Guillermo Sullivan, 45.

Partido Socialista: Senador doctor Juan B. Justo, 84; diputados: Enrique Dickmann, 82; Augusto Bunge, 82; H. González Iramain, 84; Agustín S. Muzio, 82; José D. Castellanos, 82; Francisco Pérez Leirós, 82; Fernando de Andreis, 82; Raúl Carballo, 82; José Luis Pena, 82; Jacinto Oddone, 82; Pedro Revol, 82; Joaquín Coca, 82; Eugenio Albani, 82.

Urna 246. — Calle Brandzen 805 — Unión Cívica Radical: senador doctor Pablo Torello, 47; diputados: Juan C. Hiriar t46, Juan F. Poggi 47, Guillermo Fonrouge 46, Víctor Juan Guillot 46, Héctor Bergalli 46, Domingo Guzzo 46, Pedro Podestá 46, Tomás Zurueta 46, Liego Luis Molinari 46, Aníbal E. Mohando 46, José Luis Alvarez 46, Pedro Bidegais 46, Guillermo Sullivan 45.

Partido Socialista — Senador doctor Juan B. Justo, 97; diputados: Enrique Dickmann 89, Augusto Bunge 89, Héctor González Iramain 89, Agustín S. Muzio 89, José D. Castellanos 89, Francisco Pérez Leiros 89, Fersando de Andreis 89, Raúl Carballo 89, José Luis Pena 89, Jacinto Oddone 89, Pedro Revol 89, Joaquín Coca 89, Eugenio Albani 89.

Urna 247 — Calle Australia 1681 — Unión Cívica Radical: senador, doctor Pablo Torello, 45; diputados: Juan C. Hiriart 44, Juan F. Poggi 47, Guillermo Fonrouge 44, Víctor Juan Guillot 44, Héctor Bergalli 44, Domingo Guzzo 44, Pedro Podestá 47, Tomás Zurueta 44, Diego L. Molinari 44, Aníbal E. Mohando 44, José Luis Alvarez 44, Guillermo Sullivan 44.

Partido Socialista: senador, doctor Juan B. Justo, 83; diputados: Enrique Dickmann 83, Augusto Bunge 83, Héctor González Iramain 83, Agustín S. Muzio 83, José D. Castellanos 83, Francisco Pérez Leiros 83, Fernando de Andréis 83, Raúl Carballo 83, José Luis Pena 83, Jacinto Oddose 83, Pedro Revol 81, Joaquín Coca 83, Eugenio Albani 81.

Urna 248 — Calle Australia 1081 — Unión Cívica Radical: senador, doctor Pablo Torello, 49; diputados: Juan C. Iriart 48, Juan F. Poggi 48, Guillermo Fonrouge 48, Víctor Juan Guillot 48, Héctor Bergalli 48, Domingo Guzzo 48, Pedro Podestá 48, Tomás Zurueta 48, Diego L. Molinari 48, Aníbal E. Mohando 48, José Luis Alvarez 48, Guillermo Sullivan 48.

Partido Socialista: senador, doctor Juan B. Justo, 82; diputados: Enrique Dickmann 80, Augusto Bunge 80, Héctor González Iramain 80, Agustín S. Muzio 80, José D. Castellanos 80, Francisco Pérez Leiros 80, Fernando de Andréis 80, Raúl Carballo 80, José Luis Pena 80, Jacinto Oddone 80, Pedro Revol 80, Joaquín Coca 80, Eugesio Albani 80.

Urna 249 — Calle Pedro de Mendoza 2001 — Unión Cívica Radical — Senador, doctor Pablo Torello, 48; diputados: Juan C. Hiriart 48, Juan F. Poggi 48, Guillermo Fonrouge 48, Víctor Juan Guillot 48, Héctor Bergalli 48, Domingo Guzzo 48, Pedro Podestá 48, Tomás Zurueta 48, Diego L. Molinari 48, Aníbal E. Mohando 48, José Luis Alvarez 48, Pedro Bidegain 48, Guillermo Sullivan 48.

Partido Socialista: senador, doctor Juan B. Justo, 91; diputados: Enrique Dickmann 95, Augusto Bunge 95, Héctor González Iramain 95, Agustín S. Muzio 95, José D. Castellanos 95, Francisco Pérez Leiros 95, Fernando de Andreis 95, Raúl Carballo 95, José Luis Pena 95, Jacinto Oddone 95, Pedro Revol 95, Joaquín Coca 95, Eugenio Albani 95.

Urna 250 — Calle Pedro Mendoza 2001 — Unión Cívica Radical — senador: doctor Pablo Torello, 53; diputados: Juan C. Hiriart 52, Juan F. Poggi 52, Guillermo Fonrouge 51, Víctor Juan Guillot 52, Héctor Bergalli 51, Domingo Guzzo 52, Pedro Podestá 51, Tomás Zurueta 51, Diego L. Molinari 51, Aníbal E. Mohando 51, José Luis Alvarez 51, Pedro Bidegain 52, Guillermo Sullivan 52.

Partido Socialista: senador, doctor Juan B. Justo 92; diputados: Enrique Dickmann 92, Augusto Bunge 92, Héctor González Iramain 92, José D. Castellanos 91, Francisco Pérez Leiros 92, Fernando de Andreis 92, Raúl Carballo 92, José Luis Pena 92, Jacinto Oddone 92, Pedro Revol 92, Joaquín Coca 91, Eugenio Albani 92.

Urna 251 — Calle Suárez 738. — Unión Cívica Radical: Senador doctor Pablo Torello, 48. Diputados: Juan C. Hiriart, 48; Juan F. Poggi, 52; Guillermo Fonrouge, 47; Víctor Juan Guillot, 47; Héctor Bergalli, 48; Domingo Guzzo, 47; Pedro Podestá, 53; Tomás Zurueta, 47; Diego L) Molinari, 47; Aníbal E. Mohando, 47; José Luis Alvarez 48; Pedro Bidegain, 47; Guillermo Sullivan, 48

Partido Socialista: Senador doctor Juan B. Justo, 87. Diputados: Enrique Dickmann, 84; Augusto Bunge, 85; Héctor González Iramain, 85; Agustín S. Muzio, 85; José D. Castellanos, 85; Francisco Pérez Leiros, 85; Fernando de Andreis, 85; Raúl Carballo, 85; José Luis Pena, 85; Jacinto Oddone, 85; Pedro Revol, 85; Joaquín Coca, 85; Eugenio Albani, 84.

Urna 252 — Calle Suárez 738. — Unión Cívica Radical: Senador doctor Pablo Torello, 51. Diputados: Juan C. Hiriart, 51; Juan F. Poggi, 53; Guillermo Fonrouge, 49; Víctor Juan Guillot, 49; Héctor Bergalli, 51; Domingo Guzzo, 49; Pedro Podestá 53; Tomás Zurueta, 49; Diego L. Molinari, 49; José Luis Alvarez, 51; Pedro Bidegain, 49; Guillermo Sullivan, 51.

Partido Socialista: Senador doctor Juan B. Justo, 80. Diputados: Enrique Dickmann, 80; Augusto Bunge, 80; Héctor González Iramain, 80; Agustín S. Muzio, 80; José D. Castellanos, 80; Francisco Pérez Leiros, 79; Fernando de Andreis, 79; Raúl Carballo 80; José Luis Pena, 80; Jacinto Oddone, 80; Pedro Revol, 79; Joaquín Coca, 79; Eugenio Albani 78.

Urna 253 — Calle Suárez 499. — Unión Cívica Radical: Senador doctor Pablo Torello, 37. Diputados: Juan C. Hiriart, 37; Juan F. Poggi, 37; Guillermo Fonrouge, 37; Víctor Juan Guillot, 37; Héctor Bergalli, 37; Domingo Guzzo, 37; Pedro Podestá, 37; Tomás Zurueta, 37; Diego L. Molinari, 37; Aníbal E. Mohando, 37; José Luis Alvarez, 37; Pedro Bidegain, 37; Guillermo Sullivan, 37.

Partido Socialista: Senador doctor Juan B. Justo, 84. Diputados: Enrique Dickmann, 84; Augusto Bunge, 83; Héctor González Iramain, 83; Agustín S. Muzio, 83; José D. Castellanos. 83; Francisco Pérez Leiros, 83; Fernando de Andreis, 84; Raúl Carballo. 84; J. L. Pena 84; J. Oddone, 84; P. Revol, 84; J. Coca, 83; E. Albani, 83.

Urna 254 — Calle Suárez 499. — Unión Cívica Radical: Senador doctor Pablo Torello, 54. Diputados: Juan C. Hiriart, 53; Juan F. Poggi, 55; Guillermo Fonrouge, 53; Víctor Juan Guillot, 53; Héctor Bergalli, 53; Domingo Guzzo, 53; Pedro Podestá, 55; Tomás Zurueta, 53; Diego L. Molinari, 53; Aníbal E. Mohando, 53; José Luis Alvarez, 53; Pedro Bidegain, 53; Guillermo Sullivan, 53.

Partido Socialista: Senador doctor Juan B. Justo, 90. Diputados: Enrique Dickmann, 90; Augusto Bunge, 91; Héctor González Iramain, 91; Agustín S. Muzio, 90; José D. Castellanos, 90; Francisco Pérez Leiros, 90; Fernando de Andreis, 91; Raúl Carballo, 90; José Luis Pena, 90; Jacinto Oddone, 91; Pedro Revol, 91; Joaquín Coca, 89; Eugenio Albani, 91.

Urna 255 — Calle Suárez 526. — Unión Cívica Radical: Senador doctor Pablo Torello, 47. Diputados: Juan C. Hiriart, 47; Juan F. Poggi, 48; Guillermo Fonrouge, 47; Víctor Juan Guillot, 47; Héctor Bergalli, 47; Domingo Guzzo, 47; Pedro Podestá, 48; Tomás Zurueta, 47; Diego L. Molinari, 48; Aníbal E. Mohando 47; José Luis Alvarez, 74; Pedro Bidegain, 47; Guillermo Sullivan 47.

Partido Socialista: Senador doctor Juan B. Justo, 82. Diputados: Enrique Dickmann, 80; Augusto Bunge, 80; Héctor González Iramain, 80; Agustín S. Muzio, 79; José D. Castellanos, 80; Francisco Pérez Leiros, 80; Fernando de Andreis, 80; Raúl Carballo 80; José Luis Pena, 80; Jacinto Oddone, 80; Pedro Revol, 79; Joaquín Coca, 80; Eugenio Albani, 80.

Urna 256. — Suárez 526. — Unión Cívica Radical: Senador doctor Pablo Torello, 38; diputados: Juan C. Hiriart, 39; Juan F. Poggi, 39; Guillermo Fonrouge, 39; Víctor Juan Guillot, 39; Héctor Bergalli, 38; Domingo Guzzo, 39; Pedro Podestá, 38; Tomás Zurueta, 39; Diego L. Molinari, 39; Aníbal E. Mohando, 39; José Luis Alvarez, 39; Pedro Bidegain, 39; Guillermo Sullivan, 39.

Partido Socialista: Senador doctor Juan B. Justo, 75; diputados: Enrique Dickmann, 74; Augusto Bunge, 74; H. González Iramain, 74; Agustín S. Muzio, 74; José D. Castellanos, 74; Francisco Pérez Leirós, 74; Fernando de Andreis, 74; Raúl Carballo, 75; José Luis Pena, 74; Jacinto Oddone, 74; Pedro Revol, 74; Joaquín Coca, 74; Eugenio Albani, 74.

Urna 257. — Olavarría 636. — Unión Cívica Radical: Senador doctor Pablo Torello, 49; diputados: Juan C. Hiriart, 48; Juan F. Poggi, 48; Guillermo Fonrouge, 48; Víctor Juan Guillot, 48; Héctor Bergalli, 48; Domingo Guzzo, 48; Pedro Podestá, 48; Tomás Zurueta, 48; Diego L. Molinari, 48; Aníbal E. Mohando, 48; José Luis Alvarez, 48; Pedro Bidegain, 47; Guillermo Sullivan, 47.

Partido Socialista: Senador doctor Juan B. Justo, 74; diputados: Enrique Dickmann, 72; Augusto Bunge, 72; H. González Iramain, 71; Agustín S. Muzio, 71; José D. Castellanos, 71; Francisco Pérez Leirós, 71; Fernando de Andreis, 71; Raúl Carballo, 71; José Luis Pena, 71; Jacinto Oddone, 71; Pedro Revol, 71; Joaquín Coca, 71; Eugenio Albani, 71.

Urna 258. — Olavarría 836. — Unión Cívica Radical: Senador doctor Pablo Torello, 47; diputados: Juan C. Hiriart, 46; Juan F. Poggi, 46; Guillermo Fonrouge, 46; Víctor Juan Guillot, 46; Héctor Bergalli, 46; Domingo Guzzo, 46; Pedro Podestá, 46; Tomás Zurueta, 46; Diego L. Molinari, 46; Aníbal E. Mohando, 46; José LuisAlvarez, 46; Pedro Bidegain, 46; Guillermo Sullivan, 46.

Partido Socialista: Senador doctor Juan B. Justo 88; diputados: Enrique Dickmann, 88; Augusto Bunge, 88; H. González Iramain, 88; Agustín S. Muzio, 88; José D. Castellanos, 88; Francisco Pérez Leirós, 88; Fernando de Andreis, 88; Raúl Carballo, 88; José Luis Pena, 88; Jacinto Oddone 88; Pedro Revol, 88; Joaquín Coca, 88; Eugenio Albani, 88.

Urna 259. — Del Crucero 939. — Unión Cívica Radical: Senador doctor Pablo Torello 48; diputados: Juan C. Hiriart, 49; Juan F. Poggi, 50; Guillermo Fonrouge, 48; Víctor Juan Guillot, 49; Héctor Bergalli, 49; Domingo Guzzo, 49; Pedro Podestá, 52; Tomás Zurueta, 48; Diego L. Molinari, 49; Aníbal E. Mohando, 50; José Luis Alvarez, 50; Pedro Bidegain, 49; Guillermo Sullivan, 49.

Partido Socialista: Senador doctor Juan B. Justo, 78; diputados: Enrique Dickmann, 74; Augusto Bunge, 74; H. González Iramain, 74; Agustín S. Muzio, 74; José D Castellanos, 74; Francisco Pérez Leirós, 74; Fernando de Andreis, 74; Raúl Carballo. 74; José Luis Pena, 74; Jacinto Oddone, 74; Pedro Revol, 73; Joaquín Coca, 73; Eugenio Albani, 73.

Urna 260.—Australia 1957. — Unión Cívica Radical.—: Senador doctor Pablo Torello 49; diputados: Juan C. Hiriart, 51; Juan F. Poggi, 52; Guillermo Fonrouge, 51; Víctor Juan Guillot, 51; Héctor Bergalli, 51; Domingo Guzzo,51; Pedro Podestá, 52; Tomás Zurueta. 51; Diego Luis Molinari, 51; Aníbal E. Mohando, 51; José Luis Alvarez, 51; Pedro Bidegain, 51; Guillermo Sullivan, 81.

Partido Socialista: Senador doctor Juan B. Justo; diputados: Enrique Dickmann, 77; Augusto Bunge, 77; H. González Iramain, 77; Agustín S. Muzio, 77; José D. Castellanos, 77; Francisco Pérez Leirós, 77; Fernando de Andreis, 77; Raúl Carballo, 77; José Luis Pena, 77; Jacinto Oddone. 77; Pedro Revol, 77; Joaquín Coca, 78; Eugenio Albani, 77.

Urna 261 — Calle Brandzen 633. —Unión Cívica Radical: Senador Dr. Pablo Torello, 40. Diputados: Juan C. Hiriart, 39; Juan F. Poggi, 38; Guillermo Fonrouge, 39; Víctor Juan Guillot, 39; Héctor Bergalli, 38; Domingo Guzzo, 38; Pedro Podestá, 38; Tomás Zurueta, 39; Diego L. Molinari, 38; Aníbal E. Mohando, 39; José Luis Alvarez, 38; Pedro Bidegain, 38; Guillermo Sullivan, 39.

Partido Socialista: Senador doctor Juan B. Justo, 87. Diputados: Enrique Dickmann, 88; Augusto Bunge, 88; Héctor González Iramain, 88; Agustín S. Muzio, 88; Francisco Pérez Leiros, 88; Fernando de Andreis, 88; Raúl Carballo, 88; José Luis Pena, 88; Jacinto Oddone, 88; Pedro Revol, 88; Joaquín Coca, 87; Eugenio Albani 88.

Urna 262 — Calle A. del Valle 534. — Unión Cívica Radical: Senador doctor Pablo Torello, 51. Diputados: Juan C. Hiriart, 49; Juan F. Poggi, 50; Guillermo Fonrouge, 49; Víctor Juan Guillot, 49; Héctor Bergalli, 49; Domingo Guzzo, 49; Pedro Podestá, 49; Tomás Zurueta, 48; Diego L. Molinari, 49; Aníbal E. Mohando, 48; José Luis Alvarez, 49; Pedro Bidegain, 49; Guillermo Sullivan, 49.

Partido Socialista: Senador doctor Juan B. Justo, 85. Diputados: Enrique Dickmann, 85; Augusto Bunge, 84; Héctor González Iramain, 85; Agustín S. Muzio, 85; José D. Castellanos, 85; Francisco Pérez Leiros, 84; Fernando de Andreis, 85; Raúl Carballo, 85; José Luis Pena, 85; Jacinto Oddone, 85; Pedro Revol, 85; Joaquín Coca, 85; Eugenio Albani, 84.

Urna 263 — Calle Suárez 676. — Unión Cívica Radical: Senador doctor Pablo Torello, 55. Diputados: Juan C. Hiriart, 55; Juan F. Poggi, 53; Guillermo Fonrouge, 53; Víctor Juan Guillot, 53; Héctor Bergalli, 51; Domingo Guzzo, 53; Pedro Podestá, 53; Tomás Zurueta, 52; Diego L. Molinari, 53; Aníbal E. Mohando, 53; José Luis Alvarez, 53; Pedro Bidegain, 53; Guillermo Sullivan, 53.

Partido Socialista: Senador doctor Juan B. Justo, 82. Diputados: Enrique Dickmann, 80; Augusto Bunge, 80; Héctor González Iramain, 80; Agustín S. Muzio, 80; José D. Castellanos, 80; Francisco Pérez Leiros, 80; Fernando de Andreis, 80; Raúl Carballo 80; José Luis Pena, 80; Jacinto Oddone, 80; Pedro Revol, 79; Joaquín Coca, 80; Eugenio Albani, 80.

Urna 264 — Calle Suárez 676. — Unión Cívica Radical: Senador doctor Pablo Torello, 40. Diputados: Juan C. Hiriart, 40; Juan F. Poggi, 40; Guillermo Fonrouge, 40; Víctor Juan Guillot, 40; Domingo Guzzo, 40; Pedro Podestá, 40; Tomás Zurueta, 40; Diego L. Molinari, 40; Aníbal E. Mohando, 40; José Luis Alvarez, 40; Pedro Bidegain, 40; Guillermo Sullivan, 40.

Partido Socialista: Senador doctor Juan B. Justo, 74. Diputados: Enrique Dickmann, 72; Augusto Bunge, 72; Héctor González Iramain, 72; Agustín S. Muzio, 72; José D. Castellanos, 72; Francisco Pérez Leiros, 72; Fernando de Andreis, 72;Raúl Carballo, 72; José Luis Pena, 72; Jacinto Oddone, 72; Pedro Revol. 72; Joaquín Coca, 72; Eugenio Albani, 71.

Urna 265 — Calle P. Mendoza 1887. — Unión Cívica Radical: Senador doctor Pablo Torello, 50. Diputados: Juan C. Hiriart, 51; Juan F. Poggi, 52; Guillermo Fonrouge, 51; Víctor Juan Guillot, 51; Héctor Bergalli, 51; Domingo Guzzo, 51; Pedro Podestá, 53; Tomás Zurueta, 51; Diego L. Molinari, 51; Aníbal E. Mohando, 52; José Luis Alvarez, 52; Pedro Bidegain, 52; Guillermo Sullivan, 51.

Partido Socialista: Senador Dr. Juan B. Justo, 86. Diputados: Enrique Divkmann, 81; Augusto Bunge 81; Héctor González Iramain, 81; Agustín S. Muzio, 81; José D. Castellanos, 81; Francisco Pérez Leiros, 81; Fernando de Andreis, 81; Raúl Carballo, 81; José Luis Pena, 81; Jacinto Oddone, 81; Pedro Revol, 80; Joaquín Coca, 81; Eugenio Albani, 80.

Urna 266. — P. Mendoza 1887. — Unión Cívica Radical: Senador doctor Pablo Torello 43; diputados: Juan C. Hiriart, 43; Juan F. Poggi, 44; Guillermo Fonrouge, 43; Víctor Juan Guillot, 43; Héctor Bergalli, 43; Domingo Guzzo, 43; Pedro Podestá, 46; Tomás Zuructa, 43; Diego L. Molinari, 43; Aníbal E Mohando, 43; José Luis Alvarez, 43; Pedro Bidegain, 43; Guillermo Sullivan, 43.

Partido Socialista: Senador doctor Juan B. Justo, 91; diputados: Enrique Dickmann, 92; Augusto Bunge, 93; H. González Iramain, 93; Agustín S. Muzio, 93; José D. Castellanos, 93; Francisco Pérez Leirós, 93; Fernando de Andreis, 91; Raúl Carballo, 93; José Luis Pena, 93; Pedro Revol, 93; Joaquín Coca, 93; Eugenio Albani, 92.

Urna 267. — Brandzen 569. — Unión Cívica Radical: Senador doctor Pablo Torello 46; diputados: Juan C. Hiriart, 47; Juan F. Poggi, 47; Guillermo Fonrouge, 47; Víctor Juan Guillot, 47; Héctor Bergalli, 47; Domingo Guzzo, 47; Pedro Podestá, 47; Tomás Zurueta, 47; Diego L. Molinari, 47; Aníbal E. Mohando, 47; José Luis Alvarez, 47; Pedro Bidegain, 47; Guillermo Sullivan, 47.

Partido Socialista: Senador doctor Juan B. Justo 76; diputados: Enrique Dickmann, 72; Augusto Bunge, 72; H. González Iramain, 72; Agustín S. Muzio, 72; José D. Castellanos, 72; Francisco Pérez Leirós, 72; Fernando de Andreis, 72; Raúl Carballo, 71; José Luis Pena, 72; Jacinto Oddone, 72; Pedro Revol, 72; Joaquín Coca, 72; Eugenio Albani, 72.

Urna 268. — Brandzen 569.—Unión Cívica Radical: Senador doctor Pablo Torello, 58; diputados: Juan C. Hiriart, 57; Juan F. Poggi, 59; Guillermo Fonrouge, 57; Víctor Juan Guillot, 57; Héctor Bergalli, 57; Domingo Guzzo, 57; Pedro Podestá, 60; Tomás Zurueta, 57; Diego L. Molinari, 57; Aníbal E. Mohando, 58; José Luis Alvarez, 57; Pedro Bidegain, 58; Guillermo Sullivan, 58.

Partido Socialista: Senador doctor Juan B. Justo, 132; diputados: Enrique Dickmann, 127; Augusto Bunge, 127; Héctor González Iramain, 127; Agustín S. Muzio, 127; José D. Castellanos, 127; Francisco Pérez Leirós, 126; Fernando de Andréis, 127; Raúl Carballo, 127; José Luis Pena, 126; Jacinto Oddone, 127; Pedro Revol, 126; Joaquín Coca, 127; Eugenio Albani, 126.

**

DE LAS PROVINCIAS Y TERRITORIOS

BUENOS AIRES

DE LA PLATA

(DE NUESTRA AGENCIA)

Educación pública

RESOLUCIONES DE LA DIRECCION Gral. DE ESCUELAS

Registro de títulos — Renuncias, nombramientos y licencias

LA PLATA, abril 1.o—La dirección general de escuelas ha resuelto los siguientes asuntos:

Se ha dispuesto el registro de los siguientes certificados de estudios a favor de: María Luisa Russo, Amanda Fernández, María Teresa Leonor Lacoste, Adela Magdalena Sálice, Manuela Sobredo, Clementina Rosa Alvarez, Luz Argentina Torres Piñero, María Candelas González, Nélida Josefa Lachionda, Enrique Roberto Saporiti, Angeles Dolor Manzuetto, Catalina Parenti, Andrés Florentino Roldán, María Emerita Rodulfo, Aída Inocencia Bruno, Nélida E. Pezzotti, Elvira Ferrari, María Teresa Valassi, Josefina María Sosa, Celina Leonor Larralde, Armanda Díaz, Elisa Amanda Bruno, María Baldini, Margarita Valeria, Elisa Portes, Amalia Haydée del Carmen Ahumada, María Del Compare, Adela Petrona Novoa, Mercedes Lis Correa, Leonilda Oportuna Casado y Lía Carri.

Han sido aceptadas las renuncias presentada spor Adela Clelia Casali, del cargo de maestra de grado de la escuela 1.o de L. N. Alem, Genoveva M. Sardi, del cargo de directora de la escuela 2 de Bmé. Mitre, por Eva Calderón Chaves, del cargo de secretaría de la escuela 51 de Avellaneda, por Emilze G. de Andreu, del cargo de maestra de año de la escuela 16 de Olavarría; por Ignacia J. P. de Bragañolo, de maestra de año de la escuela 22 de Avellaneda; por Julia Méndez, de maestra de año de la escuela 6 de C. Pringles; por Hortensia Blanco de Fornogne, de maestra de año de la escuela número 33 de Avellaneda; por María D. de Pintos, de directora de la escuela 5 de Brown, a quienes se les da las gracias por los servicios prestados a la educación común de la provincia.

Concediéronse las siguientes licencias: 14 días, a la maestra de año de la número 51 de Avellaneda, señorita Juana Yantorno; 15 días, a la de la 2 de Azul, señora Restituta G. de Blanco; 60 días, al de la 2 de Azul, señor Francisco Continanza; 60 días, al de la 12 de Avellaneda, señor Alberto J. Galmarino; 15 días, a la de la 23 de Avellaneda, señora Hortensia Blanco de Fornogne; 90 días, a la de la 39 de La Plata, señora Paula R. Paternain de Melz; 117 días, a la de la 52 de La Plata, señora Juana E. B. de Flores; 60 días, a la de la 15 de La Plata, señorita Enriqueta M. Godín; 90 días, a la de la 5 de La Plata, señorita María Elena Ocampo; 10 días, al de la 53 de La Plata, señor Juan B. Ojeda; 20 días, a la de la 1 de La Plata, señora María Z. Aráuz de Arrúa; 45 días, al de la 35 de La Plata, señor Lorenzo S. Tizio; 60 días, a la 31 de La Plata, señora Luisa M. L. de Boschetti; 30 días, a la de la 8 de Avellaneda, señorita Josefa Leonor Cuello; 15 días, a la de la 1 de La Plata, señora María Remea H. G. de Figueroa; 60 días, a la de la 9 de Tres Arroyos, señora Laura A. de Sorondo; 19 días, a la de la 3 de C. Pringles, señorita Ida Lagleyze.

Han sido devueltos al Monte Pío Cilvil informados, los siguientes expedientes, iniciados por: María Luisa Aráoz, Margarita M. de Bizzozero, Isidra Peralta de Alonso y Elisa Gervasio.

Renuncias aceptadas a los docentes de: la número 14 de San Martín, señorita Angela Imperial, Marta E. Lescano, de la número 5 de Navarro; Nélida Dolores Espil, de la número 11 de Navarro; María Luisa Lépori, de la 1 de Morón, todas del cargo de directora, respectivamente, y, a la señora Amalia Gerardi de Suárez, del cargo de maestra de año de la escuela 5 de Guaminí; y, la del cargo de médico escolar "ad honorem" del distrito de Junín, del doctor Martín Juguera Oller.

EL PERSONAL DOCENTE DE AZUL

Fué reorganizado parcialmente el personal docente del distrito de Azul: se ascendió a directora de la escuela número 17, en reemplazo de la señorita Paula D. Alonso, que renunció, a la señorita Elena Liceaga, actual directora de la escuela número 3, con título de maestra normal, 19 años de servicios y distinguida foja de concepto docente; en su lugar, a la señorita Magdalena Rey, actual secretaria de la escuela número 2, con título de maestra normal, 17 años y 8 meses de servicios y distingudai foja de concepto profesional; se nombró secretaria de la escuela número 2 en lugar de la anterior, a la señorita Juana E. Moyano, actual maestra de curso complementario de la número 17, con título de maestra normal, 10 años y 8 meses de servicios y dsitinguida foja de concepto profesional, asciéndese a maestra de curso complementario de la escuela número 17, en lugar de la anterior, a la señorita María R. Cadaval, actual maestra de grado de la misma escuela, con título de maestra normal, 13 año sde servicios y calificación de distinguida; se nombró maestra de grado de la escuela número 17, en lugar de la anterior, a la señorita Elena Perrone, con título suficiente; se ascendió a secretaría de la escuela número 17, en reemplazo de la señorita Adela Alonso, que renunció a la señorita Juana A. Trapaglia, actual maestra de grado de la misma escuela, con título de maestra normal, 12 años de servicios y buena foja de concepto profesional; se nombró maestra de grado de la escuela número 17, en lugar de la anterior, a la señorita Emma Goñi, con título suficiente; se ascendió a la directora de la escuela número 2, en reemplazo de la señorita María M. Isla, que renunció, a la señorita Luisa Amelia Arrastía, con título de maestra normal, 17 años y 9 meses de servilcos y distinguida foja de concepto profesional, actual maestra de curso complementario de la escuela número 17; en su lugar, a la señora Rosalía L. L. de Orío, actual maestra de grado de la escuela número 2, con título de maestra normal, 14 años de servicios y distinguida foja de concepto profesional; se nombró maestra de grado de la escuela número 2, en lugar de la anterior a la señorita María A. Rodríguez Ocán, con título sufciente; se ascendió a directora de la escuela número 29, en lugar de la señorita Isabel R. Torres, que renunció, a la señorita Cristina Tuja, actual directora de la escuela número 23, con título de maestra normal, doce años de servicios y buena foja de concepto; en su lugar, a la señorita Juana Adela Borguia, actual directora de la escuela número 15, debiendo quedar vacante este cargo, hasta después de conocerse la inscripción; se ascendió al cargo de directora de la escuela número 18, en reemplazo de la señora Juana M. G. de Clérici, que se jubila, a la señorita María del C. Palavecino, actual maestra de grado de la escuela número 19, con título de maestra normal, quince años de servicio y distinguida foja de concepto profesional; se nombró maestra de grado de la escuela número 19, en lugar de la anterior, a la señorita Luisa R. Angulo, con título sufciiente; se ascendió a directora de la escuela número 7, en reemplazo de la señora Emma P. de Acosta, que se jubila, a la señorita María Esther Marchi, actual directora de la escuela número 22; en su reemplazo, a la señorita María Isabel Arrién; actual maestra de grado de la escuela número 1, con título de maestra infantil, 17 años y 8 meses de servicio y buena foja de concepto profesional; se nombró maestra de grado de la escuela número 1, en lugar de la anterior, a la señorita Julia Ilda Campo, con título suficiente; se ascendió a directora de la escuela número 5, en lugar del señor Lorenzo, José que pasa a otro distrito, a la señorita Digna Alzoarte, actual maestra de grado de la escuela número 2, con título de maestra infantil, catorce años de servicios y buena foja de concepto profesional; se nombró maestra de grado de la escuela número 2, en lugar de la anterior, a la señorita Felisa Pedelaborde, con título suficiente; se confirmó en el cargo de maestra de grado de la escuela número 18, en lugar del señor Luis M. Ferrer, que fué separado de ese puesto, a la señorita Dominga Zaizar; se nombró maestra de grado de la escuela número 2, en lugar de la anterior, a la señorita Felisa Pedelaborde, con título suficiente; se confirmó en el cargo de maestra de grado de la escuela número 18, en lugar del señor Luis M. Ferrer, que fué separado de ese puesto, a la señorita Dominga Zaizar; se nombró maestra de grado de la escuela número 1, por aumento de inscripción, a la señorita María Leontina Intelizando, con título suficiente.

JUBILADOS Y PENSIONISTAS

La tesorería de la dirección general de escuelas, inició ayer el pago de los jubilados y pensionistas escolares por el mes de marzo actual, operación que seguirá hasta el lunes 7 de abril, de 12 y 30 a 14 y 30.

ESCUELA NORMAL DE EDUCACION FISICA

Cierre de la inscripción

La dirección de la escuela normal de educación física que funciona en esta ciudad, calle 55 número 773, recuerda a las alumnas de 4.o año de la escuela normal popular y liceo de señoritas, egresadas de ambos institutos educacionales, maestras de las escuelas comunes del distrito y niños de a 8 años, que hoy vence el plazo para la inscripción.

La dirección atenderá al público de 15 a 17 horas y vuelve a hacer presente que tanto las clases para proseguir profesorado como los cursos de aplicación y oyentes, son absolutamente gratis y atendidas por profesoras diplomadas, quienes siguen análogos métodos que los empleados en el instituto del doctor Romero Brest, de la capital federal.

RENUNCIA DEL SECRETARIO DE LA FACULTAD DE CIENCIAS JURIDICAS SOCIALES DE LA PLATA

LA PLATA, abril 1o. — El secretario de la Facultad de Derecho, por las razones que expone en la misma, presentó al señor Decano, doctor Alfredo Palacios; la renuncia de su cargo.

La nota renuncia del doctor Simón Safontás, que más abajo trascribimos será considerada hoy por el Consejo Académico.

"La Plata, marzo 28 de 1924— Señor Decano de la Facultad de Ciencias Jurídicas Sociales, Doctor Alfredo L. Palacios. Después de un interinato de dos meses, propuesto por Vd. fuí elegido el 6 de Junio de 1922, secretario de esta Facultad, por el voto unánime de los señores consejeros.

Inmediatamente consagréme en absoluto y con el mayor entusiasmo a lás delicadas y múltiples tareas del cargo.

Pero, a pesar de mi dedicación constante, que me ha permitodo organizar la Secretaría en forma que merecíera el franco elogio de autoridades y estudiantes, es notorio también, que he sido objeto de ataques que no deseo calificar. En esas oportunidades presenté la renuncia del cargo que Vd. siempre rechazó en forma tal que obligó, no tan sólo mi gratitud, sino también mi continuación al frente de él.

Hoy, herido en mi dignidad y lastimado mi honor, preséntole la renuncia en forma definitiva; rogándole, por tanto, la someta a consideración del H. Consejo Académico.

Al retirarme de esta casa de estudios, debo consignar, señor decano, que las desazones sufridas se encuentran compensadas con la íntima satisfacción que me produce el haber colaborado con Ud. en la obra de renovación de métodos. intensificación de estudios, y enaltecimiento de la Facultad.

Ruégole quiera trasmitir mi agradecimiento más profundo a los miembros del H. Consejo Académico, que tan eficazmente le secundan en las altas y nobilísimas finalidades en que está empeñado, y al seleccionar cuerpo de profesores, que me han dispensado tantas atenciones y han alentado y aplaudido mi actuación.

Por último me permitiré recomendarle al personal de la secretaría que ha debido desarrollar una labor árdua y fatigosa, trabajando muchas veces, cómo en el corriente mes, no sólo mañana y tarde, sino también hasta por la noche.

Saludo al señor decano con mi consideración más distinguida. — Firmado: Simón P. Safontas.

FACULTAD DE CIENCIAS JURIDICAS Y SOCIALES

Visita del doctor Brum

De acuerdo con lo que hemos anunciado, hoy martes 1.ro de abril, visitará a esta Facultad el ex presidente de la República Oriental del Uruguay, doctor Baltasar Brum.

El distinguido visitante llegará a las 9.10 horas, acompañado del doctor Alfredo L. Palacios, decano de la Facultad. Visitará detenidamente todas las dependencias de esta casa y luego se le tributará un homenaje de los alumnos y profesores de la Facultad.

INAUGURACION DE LOS CURSOS

Hoy martes se inaugurarán oficialmente los cursos del corriente año académico.

EXAMENES DE HOY

Hoy martes se reunirán las siguientes comisiones examinadoras:

Derecho público provincial y municipal y derecho público actual, doctores Juan A. González Calderón, Mario M. Guido y Diego Luis Molinari.

Derecho constitucional, Pte. doctor José Nicolás Matienzo, Juan A. González Calderón y José A. Leiva, vocales.

Derecho civil (2.o curso): Pte. doctor Federico Walker, vocales, doctores Juan Carlos Rébora y Arturo Barcia López.

Derecho comercial (1.er curso): doctores Dimas Bonzález Gowland, José Antonio Amucháistegui, Juan José Britos y Eduardo Williams.

EXAMENES DE AYER

Ayer lunes se reunieron las siguientes comisiones examinadoras, resultando en:

Derecho procesal, civil y comercial; dos distinguidos, cuatro suficientes y un aplazado.

Derecho civil (3.er curso): dos sobresalientes, dos distinguidos, cinco suficientes y un aplazado.

CONCURSO DE MAICES

Continúan recibiéndose Inscripciones

LA PLATA, abril 1. — La Dirección de Agricultura, Ganadería e Industrias continúa recibiendo solicitudes de inscripción para el concurso de maices que se realizará en junio del corriente año. Estas solicitudes se aceptarán hasta el 20 del corriente, fecha en que quedará clausurada la inscripción.

Oportunamente se comunicará a los interesados cuándo debe empezar a enviar sus muestras.

Cualquier información al respecto puede solicitarse a las oficinas de la mencionada Dirección de Agricultura, Ganadería e Industrias del Ministerio de Obras Públicas, calle 50 núm. 553.

Permuta de propiedades

LA PLATA, marzo 31. — Por resolución del Ministerio de Obras Públicas, el P. E. reconoce a favor del señor Vidal Ques la propiedad exclusiva de dos fracciones de terreno ubicadas en la sección 16 del ejido de esta ciudad, una en la manzana B. B. y otra en la manzana C. C., con una superficie total de 3.621 metros, a cambio de ocho fracciones situadas en la misma sección, con un total de 7.285 metros, que el señor Vidal Ques cede a la Provincia a fin de sanear sus títulos de propiedad.

Ferrocarril Provincial

EXPROPIACION DE TIERRAS PARA LOS NUEVOS RAMALES

El Ministerio de Obras Públicas, por resolución del P. E., ha ordenado la expropiación de los siguientes terrenos afectados por la traza del nuevo ramal La Plata-Avellaneda del Ferrocarril Provincial de La Plata al Meridiano V.

20 áreas, 15 centiáreas con 72 decímetros cuadrados, de propiedad del señor Pedro E. Finck, en el partido de Almirante Brown.

20 áreas, 15 centiáreas con 72 decímetros cuadrados, de propiedad de la señora Mariana M. F. de Hours, en el mismo partido.

20 áreas, 15 centiáreas con 88 decímetros cuadrados, de propiedad del señor Tomás P. Finck, en el mismo partido.

20 áreas, 15 centiáreas con 83 decímetros cuadrados, de propiedad del señor Juan F. Finck, en el mismo partido.

En las resoluciones correspondientes, el P. E. manda depositar en el Banco de la Provincia las sumas de práctica, como parte del importe de esas expropiaciones.

Indemnización y honorarios por expropiaciones para los depósitos y talleres generales

LA PLATA, marzo 31. — Se resuelve pagar al señor David Delbrenzi la suma de pesos 485, como indemnización por las existencias de su propiedad en un terreno que alquila en la sección C. de Hornos y que fué expropiado para la construcción de los nuevos talleres y depósitos generales del F. C. Provincial; y al señor Ricardo Vilches, oficial de justicia de la sección 5a. de esta ciudad, la suma de pesos 156, en concepto de honorarios por las tomas de posesión de las tierras expropiadas e nla misma sección y con igual objeto.

Envío y pago de material fijo para los nuevos ramales

LA PLATA, marzo 31. — Por otras resoluciones del mismo Ministerio el Poder Ejecutivo ordena librar a favor de los señores Dates y Hunt las letras de tesorería que se detallan a continuación, en concepto de pago de parte del importe del siguiente material fijo destinado a la construcción de los nuevos ramales del F. C. Provincial:

889.790.50 kilos de rieles, 11.522.38 de tornillos y 97.970 de tirafondos, transportados en el vapor Scandia y entrados en depósito en La Plata el 16 de enero último.

3.026.437 kilos de rieles, 404.360 de eclisas, 34.857 de bulones y 122.500 de tirafondos, transportados en el vapor Gouverneur Landshere y descargados en el puerto de La Plata el 17 de marzo corriente.

3.160.191 kilos de rieles, 27.718 de tornillos y 81.470 de tirafondos, embarcados en el vapor Australier, en el puerto de Amberes el 1 del corriente.

Las letras que se ordena librar son, respectivamente:

Por el primer material, una por pesos 48.052.41 oro sellado y otra por pesos 2.846.54 oro sellado, en concepto de pago, y una por $ 1.441.57 oro sellado, en concepto del 6 o.o de interés anual por las dos anteriores.

Por el segundo material, una por pesos 139.446.48 o|s y otra por pesos 12.516.24 o|s, en concepto de pago, y una por pesos 4.183.39, y otra por pesos 375.49 o|o, en concepto de iguales intereses.

Por el tercer material, una por pesos 68.695.02 o|s y otra por pesos 11.623.26 o|s, en concepto de pago, y una por pesos 2.059.56 o|s y otra por pesos 348.85 oro sellado, en concepto de iguales intereses.

El oficial mayor de Hacienda

LA PLATA, abril 1.o — Ausentóse hoy para Valle Hermoso (Córdoba) con el propósito de visitar a su familia, que se encuentra en aquel punto, el oficial mayor del Ministerio de Hacienda, doctor Benigno Larrea.

El doctor Larrea regresará el sábado próximo.

Organización Deportiva de la Provincia. — Reunión de la junta central.—

LA PLATA, abril 1.o — Los señores miembros de la junta central de la Organización Deportiva de la Provincia, están citados para la reunión que se efectuará esta noche, a las 21 horas, en el local de la misma, calle 55 número 773.

La Secretaría nos pide recomendemos a las personas que componen la misma, asistan a dicha reunión por haber en cartera asuntos que reclaman urgente resolución.

Noticias municipales

MACADAM DE LA CALLE 808

LA PLATA, abril 1.o — Desde el día de hoy se iniciará el cobro de las cuotas correspondientes al camino afirmado de la calle 208 a las propiedades afectadas por el mismo, comprendidas entre el 1.o y 4.o kilómetros, haciendo presente que los interesados que no abonen en la Oficina de la Dirección de Rentas Municipal, del 1.o al 30 de cada mes, sufrirán un recargo del 10 o|o de acuerdo con el Art. 7.o de la ley de 28 de diciembre de 1914, sin perjuicio de procederse por la vía judicial al cobro, conforme al tercer párrafo del citado artículo.

TRABAJOS EFECTUADOS POR LA DIRECCION DE OBRAS PUBLICAS

Reparación de de cuentas y movimiento de tierra en en los siguientes sitios: en 18 entre 45 y 46; 45 de 16 a 18; 45 esquina 16; 16 esquina 48; 32 de 9 a 11; 32 y 13; 2, 38 y 39; 50 de 20 a 22. Arreglo de pavimentos: calle 3, 44 y 41; 15 y 57 y 58; 7. 41 y 42; 57, 12 y 13; 50, 3 y 4; 57 y 12; 57 y 15; 57 frente al número 982; 1 y Diagonal 80, esquina 1 y 7; esquina 60 y Diagonal 78, 8 y 9 de esta ciudad, y varias calles de la Ensenada. Con la máquina Champión N.o 2, se arreglaron las calles 45 y 14 a 15; 45 desde 16 a 19; 46 de 14 a 17; 18 de 44 a 46, y 20 cuadras en el camino de Magdalena. Permisos extendidos para edificación desde el día 6 al 26 inclusive, 164; refacción, 17; panteones, 11; excavar, 2; cercar, 3.

DIRECCION DE ALUMBRADO

Medidores eléctricos contratados a la Compañía de Electricidad, 133; a particulares, 2; automóviles nuevos habilitados, 42; automóviles inspeccionados, 156; taxímetros, 7; conductores de automóviles examinados, 54; multas aplicadas a la Compañía de Electricidad y Gas, por focos apagados, 5; permisos para colocar postes y brazos a la Compañía de Electricidad y Unión Telefónica, 2.

La labor de la División de Investigaciones

LA PLATA, 1o. abril. — Acertadísimo ha estado en su designación el jefe de policía D. Laureano Algañarás al designar al segundo jefe de la División de Investigaciones, D. Ricardo V. de la Cuesta, para que limpiara del elemento maleante al pueblo de Junín, donde los hechos delictuosos de un tiempo a esta parte se repetían con una frecuencia que evidenciaba el asiento de una banda de malhechores.

La labor desempeñada por este funcionario en el citado pueblo es digna del mayor elogio, ya que ella traerá como consecuencia la tranquilidad para sus habitantes.

En las recorridas efectuadas ultimamente consiguió detener a los ladrones conocidos Miguel Aureliano o Julio Ibáñez (a) El tuertito, Pedro Suárez o Juan Priamo (a) El poroto duro, Enrique Bari, Sebastián López, Iñigo Lurti o Juan López o Schiavo (a) Pancho Talero, Juan Estéfano (a) Linternita, éste último conocido en la Capital y otros puntos como hábil delincuente.

Los empleados a sus órdenes Agustín Lieva y Angel Di Bastiano procedieron en el día de ayer a la detención de los sujetos José María Tabor y Venancio Guevara en momentos en que aceptaban jugadas de las llamadas "quinielas", secuestrando la cantidad de ciento diez y siete pesos moneda nacional y ciento cincuenta y cuatro, respectivamente, además de gran número de boletas de jugadas y programas y redoblonas para los hipódromos.

CAPTURA

El oficial inspector de Investigaciones Juan A. Alvarez y empleado Jorge Agesta, que se encuentran destacados en Carhué, después de activas diligencias obtuvieron la detención del sugeto Sixto Maldana o González, con captura recomendada en varias órdenes del día. Dicho sujeto es peligrosísimo y registra numerosas entradas, entre ellas cuatro por homicidio en la gobernación de la Pampa.

OTRA CAPTURA IMPORTANTE

El oficial inspector Cipriano D. Ahumada, detuvo ayer en la Ensenada al súbdito ruso Asín Samuel Sublianoff, con captura recomendada por estar acusado de infracción a la ley 9143.

Las elecciones del domingo

LAPRIDA, abril 1 — Realizáronse elecciones para diputados y senadores por la sexta sección electoral, en el mayor orden y sufragando la cantidad de 1.242 ciudadanos.

Es altamente elogiada por parte del vecindario y de los distintos sectores políticos, la actitud imparcial y correcta de la policía, haciéndose acreedor el comisario don Alfredo P. Silles al aplauso general.

De Cañuelas

ENLACE-ESCOLARES

CAÑUELAS, abril 1 — Se ha efectuado el enlace de la señorita Santina Tortti con el señor Angel Lázaro, motivando el acto una lucida reunión familiar.

—Una jira de inspección escolar efectuó a través de esta sección durante la pasada semana la señora Fortunata Difranco de Etchegoyen.

De Ramón Santamarina

PIDIENDO UNA OFICINA DE CORREOS Y TELEGRAFOS.

RAMON SANTAMARINA, abril 1.— El vecindario ha enviado la siguiente petición al director general de Correos y Telégrafos:

Ramón Santamarina, marzo 31 de 1924. — Al señor director general de Correos y Telégrafos de la Nación, ingeniero Emilio Mihura. — Buenos Aires.

De nuestra consideración:

Los que subscriben, comprendidos en el gremio de Propietarios, Hacendados y Comerciantes industriales, agricultores y demás vecindario, sin distinción política de este pueblo, amantes al progreso y adelanto de este país, ante Vd. con el mayor respeto, se permiten presentarse y exponerle: Que confirmamos en un todo los varios petitorios que un determinado núcleo de vecinos le han formulado en nombre de todo este vecindario para la instalación en ésta de una oficina de Correos y Telégrafos, sin cuyo factor no es posible el desenvolvimiento normal de la vida comercial, pues actualmente estamos despojados de todos los medios de comunicación rápida; además, hay un número crecido de niños a quienes, como es deber de todo buen padre, debemos inculcarles el camino y afecto al ahorro postal, acto éste que lo consideramos de los más eficientes para el porvenir de la Patria. En cuanto a la importancia de esta estafeta, excusamos darle los datos necesarios para comprobar su veracidad, por cuanto por los medios que están a su alcance podrá informarse de que nuestra petición es justa.

Recalcamos también el ofrecimiento del local para la instalación de dicha oficina, cedida gratuitamente por el término de seis meses, acto este que demuestra una vez más la imperiosa necesidad de lo que solicitamos y que, dado a su reconocido criterio, no dudamos ser complacidos esta vez, augurando desde ya que le reconocemos como fiel intérprete del honorable y digno cargo que con tanto acierto desempeña.

Saludamos a Vd. con la consideración y respeto más distinguidos.

Feñanz y Lizardi, Juan Antoci, Sarnz y Cía., César Regojo, José Argentino Arias, Enrique Gabutti, Pedro Siri, Antonio Viñas, Luis Urtubi, Agustín Prieto, M. Ares, Alfonso Ferranti, R. Cartategui, Eugenio Villarreal, Ignacio Crugeiras, Pedro Panizo, Segundo Campaña, Pablo Rusos, Lafit, González y Cía., José Lavigne, Wenceslao Aubedo, Bartolomé Tomalino, Vicente Justo Acevedo, Juan Guida, Carlos Sigalini, Pedro Carmilla, Domingo Cortadi, Antonio Laplaza, Francisco Elordpy, Manuel González, Pedro Juliano, Pilar Macías, Marcos Sampayo, León N. Fretin, Ernesto Canosa, B. Giordano, Inocencio J. Busto, Felipe Hourcade, Alejo M. Benavídez, Rufino Fernández, Primitivo R. Barrio, José Tufare, Floriano Prinii, José I. Portugal (hijo), Jos Andreotti, Ignacio Cufre, Pascual Bianqui, Francisco Fernández, Andrés Llamas, Pablo Vidondo, Miguel A. Vidondo, por Bunge y Born Ltda. A. Echarri, R. Ramos, José C. Ramos, Ciriaco Salazar, Laurentino Torres, Bonzo Severino, José Martín, Tomás Sánchez, Juan Goiriena, Emilio Ortelli, José Perrone, Alfredo Cerdeyra, Lorenzo R. Delfino, Geremías González, Juan y Severo Fernández, Pedro Hauri, Serapio Piñero, Juan B. Aristondo, Luciano Santa Cruz, Fernando Carricat, Antonio De Marchi, Manuel Bargo, D. Olivera, Juan Favoretti Doroteo García, Nestor Gutiérrez, Viuda de Villarreal e hijos, José M. Ribot, Ambrosio Pérez, Ceferino Pozal, H. Rovzing Nielsen, Joaquín Rasquetti, Dante Barbieri, José Escobal, Higinio Ferreira, Severo C. Torres, Esteban Tierno, Domingo Barberón, Fermín Barberón.

—Estamos en condiciones de consignar que el diputado nacional doctor Leopoldo Bard, que en los últimos días realizara una jira por el sud de la provincia, apoyará las gestiones del vecindario de Samón Santamarina, habiéndose encargado de entregar personalmente la solicitud.

—Nos manifiestan algunos vecinos que hace aproximadamente dos meses llegaron a esta localidad los muebles para el empleado que debía hacerse cargo de la nueva oficina de Correos y Telégrafos. Con todo, es el caso que nada se ha resuelto.

Municipalidad de Mar Chiquita

AVISO

Por disposición del Señor Comisionado Municipal, Dr. Juan Francisco Ponce de León, se hace saber a los deudos de Juan B. Narreneche, E. G. M. G. Mac Miching, Pedro Sarrasilh, Camila Spini, A. B. de Márquez, E. P. de Lópaz de Calle y Emilia Spini, que, no habiendo sido renovadas hasta la fecha las respectivas sepulturas que ocupan en el cementerio local, se les emplaza para que procedan a efectuar su renovación dentro del término de noventa días, vencido el cual, si no se hubiere realizado, se dispondrá su traslado al osario general. — Coronel Vidal, marzo de 1924. — Juan Vignoli, secretario.

19|493 v. Junio 28.

Gobierno de la provincia de Salta

OBRA DE PAVIMENTACION DE LA CAPITAL

LICITACION PUBLICA

Llámase a licitación pública por el término de treinta días a contar desde la fecha, para la ejecución de las obras de pavimentación con concreto asfáltico de cincuenta y una cuadras de la ciudad de Salta.

Las propuestas deberán presentarse al Jefe del Departamento de Obras Públicas, en las condiciones establecidas en el pliego respectivo, bajo sobre cerrado y lacrado, hasta el día Lunes 21 de Abril de 1924, a las diez y seis horas treinta minutos, en que se procederá a su apertura en la secretaría de la gobernación, ante los miembros de la comisión de pavimentación, escribano de gobierno, jefe del Departamento de Obras Públicas, e interesados y demás personas que quieran presenciar el acto.

Por los pliegos de condiciones y especificaciones y demás datos, los interesados deberán recurrir al Departamento de Obras Públicas de la provincia de Salta (Casa de Gobierno), de horas 8 a 12. — H. A. Bavio, jefe del Dopartamento de Obras Públicas.

19|475 v. abril 23.

GRATIS
CATALOGO
2500 CASAS en VENTA
Cía. Nacional de Tierras
LAVALLE 1172

Compañías Francesas de Navegación
LUTETIA
2 de Abril
Tren especial en Burdeos-Despacho directo de equipajes hasta París
Reconquista 433 Buenos Aires

SANTA FE

(DE NUESTRA AGENCIA)

FALLECIMIENTO DEL EX DIPUTADO NACIONAL Dr. ARTURO ANELLO — INTENSO PESAR QUE CAUSA.

SANTA FE, abril 1o. — Ha fallecido, como lo anunciáramos ayer, nuestro pundonoroso correligionario, el ex diputado nacional doctor Arturo Anello. La muerte del doctor Anello significa para el radicalismo de Santa Fe un verdadero duelo cívico, pues, desde su iniciación en la vida pública se le vió luchar siempre con decisión, dándole al partido de sus predilecciones todo el entusiasmo de sus patrióticos esfuerzos.

Llevado por sus amigos a ocupar una banca en el parlamento nacional, supo desde allí defender los intereses del país con tesón admirable, que dió mayor relieve a su joven personalidad.

Demostró a través de su corta vida que era un virtuoso de la sana política radical y un disciplinado admirador y colaborador eficaz del gran Hipólito Yrigoyen.

Su muerte, que a todos sorprende por lo inesperada, fué recibida con esa sensación de dolor que se desprende de las tristes realidades, y todo el pueblo de Santa Fe, como un solo hombre, se ha sentido sacudido por este golpe inesperado, que viene a poner una nota de luto en el momento apacible de victoria y cuando mucho se esperaba aún de él en este gobierno que se acerca, como un colaborador eficaz del ilustre mandatario electo, don Ricardo Aldao.

Los restos del extinto correligionario serán traídos hoy a ésta, en cuyo acto se ha de evidenciar una vez más el verdadero pesar que causa su muerte.

Han llegado hasta sus hermanos Marcos y Francisco Luis sentidos pésames por el triste suceso, y en las filas radicales es honda la pena que se produce cuando de su seno se aparta para siempre alguno de sus consecuentes y esforzados luchadores.

BANCO POPULAR

SANTA FE, abril 1o.—Desde ayer ocupa su nuevo local esta progresista institución que, a través de los tiempos, con su consecuente acción y esforzada labor, ha realizado uno de los más sorprendentes progresos, llegando a ocupar hoy una prominencia innegable que la ha colocado a la cabeza de las instituciones bancarias de la provincia.

Su nuevo local ha sufrido mejoras y ampliaciones que permiten que sus diversas dependencias puedan desenvolverse con comodidad, facilitando de esta manera al numeroso público que acude a diario sus operaciones.

Con motivo de la inauguración del nuevo edificio han llegado hasta su activo gerente, señor Oreste Neri, efusivas felicitaciones, que él recibe haciéndolas extensivas al numeroso personal que lo secunda.

DEPORTES — FOOTBALL — A PESAR DEL MAL TIEMPO, REALIZOSE EL DOMINGO EL INTERPROVINCIAL EN ESPERANZA — UNION VENCE A BELGRANO (DE PARANA) POR EL ABULTADO SCORE DE 6 a 0.

SANTA FE, abril 1.o — Como estaba anunciado, verificóse el domingo, en la vecina ciudad de Esperanza el match interprovincial con el que la Liga Esperancina inaugura la temporada oficial de 1924, entre los equipos de primera división de Unión y Belgrano, de Paraná.

Los cuadros partieron para la vecina ciudad por vía F. C. Santa Fe, a las 13 horas, dirigiéndose al estadio, donde más tarde tuvo lugar el justo y merecido triunfo de los rojiblanco.

A las 15.30 y después de un match preliminar, aparecieron los cuadros en el campo, prorrumpiendo los saludos de práctica en medio de calurosos aplausos.

Después de un corto peloteo de ensayo, el juez señor Apolonio Cánaves llamó a los cuadros al centro del field, presentándose éstos en la forma siguiente:

Unión: Pelteado; Mehaudi y Ortiz; Napoleoni, Osuna y Ambrosini; Simousini, Nardi, Valiente, Beltramini y Mir.

Belgrano: Bonelo; Cano y Zulán; Albarino, García y Antonenelli, Narduzi, Ducasse, Rabuffetti F. y Galizi.

Iniciada la lucha, se pudo notar una excelente preparación en los equipos, pero bien pronto Unión dejó sentir su poderío; una vez adueñado de la situación el equipo de Unión logró ir ganando terreno paulatinamente y fué que Valiente, Beltramini y Ortiz conseguían anotar, simultáneamente, tres magníficos tantos "score", con el que terminó el primer tiempo.

De nuevo a la lucha, notóse cierta desanimación en el equipo entrerriano, y el dominio de Unión es absoluto, por intermedio de Valiente y Beltramini anotan tres tantos más, dos convertidos por el primero, y uno por el segundo.

Con este abultado "score" terminó el partido.

Bien, el juez señor Cáspaves.

COLON VENCE A INSTITUTO C. N. A. POR 3 GOALS A 0 EN EL MATCH A BENEFICIO DE LA CAJA MUTUAL.

SANTA FE, abril 1.o — En el field del Club Brown, ante un gran número de aficionados, a las 16 horas se llevó a cabo el encuentro entre las primeras divisiones de Colón y Tráfico.

Después del encuentro preliminar de divisiones intermedias de Independiente e Instituto, vencedor este último por 3 goals a 2, se llevó a cabo el match de fondo más arriba indicado.

Cuando el referée designado al efecto señor Bonesso llamó a los cuadros al centro del field, y después de los saludos y sorteo de vallas, ganador el capitán Cobuista, y cuando eran las 16 y 15, Instituto inició el juego y bien pronto los negri-blancos se hallaban frente a la valla Colonista y Sánchez, mediante un tiro obligó un corner que Becaria ejecutó afuera.

Esta rápida jugada de los hombres de Instituto dió la impresión de que Colón tenía enfrente así un poderoso rival.

A los 17', Martínez, después de esquibar a Sabatini, dirigió un potente tiro que Paco Hi detuvo, pero arrojó la pelota a los pies de T. Lazorte, quien no perdió tiempo en introducirla en la red.

Instituto no decayó un instante, pero se nota el dominio de Colón.

Alos 38', Mendoza aprovechando una caída de Paco H. anota el segundo goal para su bando.

Faltando cinco minutos, el referée ordena a la Sabatini back de Instituto a abandonar el field, por protestar un fallo, pues mediante una petición de las autoridades dicho jugador vuelve a ocupar su puesto.

Termina el "time", y el "score" era: Colón 2, Instituto 0.

Reinicióse la lucha a los 4'. P. Logarte, mediante un pase de su hermano Tomás, con un fuerte tiro cruzado anota el tercero y último goal.

Colón presiona de nuevo, pero Paco Hi sabe defender su valla, siendo aplaudido. Instituto tiene momentos de reaccionar y carga sobre el arco contrario, pero la defensa colonista se mantiene firme.

Termina el partido con el siguiente resultado:

Colón 3, Instituto 0.

Con este triunfo Colón se adjudicó el trofeo donado por el señor La Cava.

Correcto el juez.

Los cuadros formaron así:

Colón. — Aranda; Casablanca y Gómez; Mendoza, S. Gómez y J. Aranda; Batista, De Juan, E. Logarte, Martínez y P. Logarte.

Instituto. — Paco Hi; Sabá Hini y Couroul; Carletti, Balfreda y Franquella; Bufi, Franco, Albornoz, Sánchez y Becaria.

F. C. SANTA FE VENCIO A CENTRAL, ADJUDICANDOSE EL TROFEO "HECTOR S. LOPEZ".—

SANTAFE, abril 1.o — En el espacioso estadio del C. A. Colón llevóse a cabo este encuentro de primera división en disputa del trofeo "Héctor S. López", a beneficio del C. A. Candioti, bajo el patrocinio de la Liga Santafecina.

Central Santa Fe, completado con hombres nuevos, soportó con valentía a su fuerte rival, terminando el primer período sin abrirse el "score".

En el segundo período, a las 20 minutos, Ferreyra, con un golpe de cabeza, anotó el goal de triunfo para su bando.

Terminó el período con el siguiente resultado:

F. C. Santa Fe, 1;
Central Santa Fe, 0.

BOX—LA GRAN PELEA DEL SABADO. — JUAN ANGEL FIRPO v. INOCENCIO FERNANDEZ.

SANTA FE, abril 1.o — Gran espectativa reina en nuestros círculos deportivos con motivo de realizarse la pelea anunciada entre los púgiles profesionales Juan Angel Firpo e Inocencio Fernández.

Los prestigios alcanzados por el hermano de nuestro campeón en sus recientes victorias y el hecho de considerarse a Fernández un fuerte pegador, ha hecho despertar mucho entusiasmo en esta población, que se apresta a presenciar la mejor pelea de cuantas se han realizado hasta la fecha.

Ambos contendientes se encuentran en excelente estado y listos para el momento de combate.

La pelea se realizará en el "stadium" del Teatro Santa Fe.

Para este encuentro el "ring" estará ubicado en el medio de las tribunas.

SOCIALES. — DEMOSTRACION—

SANTA FE, abril 1. — Los empleados de policía de esta capital efectuaron la anunciada demostración en honor de los señores Alejandro Lamothe, Ovidio Saurit y J. Posseggi, quienes fueron ascendidos recientemente.

Tuvo lugar un almuerzo al que concurrió la mayoría del personal, reinando verdadera camaradería y pasándose horas de grato esparcimiento.

Cinzano
Vermouth

CRONICA SOCIAL

Según estaba anunciado, realizóse anoche la comida que en su residencia particular ofrecían el ministro de Relaciones Exteriores doctor Angel Gallardo y su señora Dalmira Cantilo en obsequio del ministro argentino en Francia señor Federico Alvarez de Toledo y su señora Delia Gowland Buttner.

Además de las nombradas, fueron comensales: el presidente de la República, doctor Marcelo T. de Alvear y su señora Regina Pacini; el ministro de Francia y su señora Susana Salverte de Claussé; el intendente municipal y su esposa, Josefina Acosta de Noel; el encargado de negocios de Francia, señor de Longchamps; señoritas Luisa Cantilo y Beatriz Gallardo; el secretario privado del ministro de Relaciones Exteriores, doctor Luis Jacobé, y los señores Miguel García Fernández y Guillermo Gallardo.

* * *

Ha dejado de existir ayer en esta capital, a los 72 años de edad, el señor Alberto Molina Viamonte, respetable caballero que contaba con arraigados afectos en nuestra sociedad, a la que se hallaba extensamente vinculado.

La noticia de su muerte ha causado verdadero pesar en el vasto círculo de sus amistades, pues el señor Molina Viamonte reunía condiciones de carácter que lo hacían muy estimable.

Su fallecimiento afecta a las familias de Molina, Buireo, Viamonte, Villafañe Zelis, Villafañe Carranza, etcétera.

El sepelio de sus restos, efectuado esta mañana en el cementerio del Norte, motivó una sentida manifestación de duelo.

* * *

Durante los días 3, 4, 5 y 6 del corriente mes, se efectuará, como en años anteriores, la colecta organizada por la comisión directiva de la Sociedad de Socorros de San Isidro a beneficio del Asilo Santa María y del hospital de dicha localidad. Al efecto, se han designado varias comisiones de señoras y señoritas que tendrán a su cargo la colecta, en San Isidro y Martínez.

* * *

Se ha formalizado el compromiso matrimonial de la señorita Adelfina Fourcaude Barragán con el señor Carlos Lecumberri.

* * *

En la residencia del señor Emilio Jiménez Zapiola y señora Delia Bunge, en San Isidro, se realizó ayer un torneo de tennis que resultó muy interesante.

Tomaron parte las parejas siguientes:

Elvira Montes de Oca y Carlos Mackinnon, María Josefa Obarrio y Luis Martínez, Marta Obarrio y Juan Señorans, Sara Jiménez Zapiola y Florencio Beccar Varela, Mercedes Obarrio y Rodolfo O'Relly, Amelia Jiménez Zapiola y Juan Obarrio, Elena Obarrio y Adrián Beccar Varela, Elsa Aguiar y Luis Mackinnon, Guillermina Jiménez Zapiola y Carmen Pestaña, Delia Montes de Oca y Carlos Montes de Oca, Esther Jurado y Manuel A. Montes de Oca, Noemí Varela y Ana María Casares, Marta Mackinnon y Emilio Figueroa Bunge, María R. Beccar Varela y Eduardo Sastre, Julia Elena Jiménez Zapiola y Manuel A. Obarrio, María Isabel Obarrio y Carlos Sastre, Lucía Montes de Oca y Josefa Montes de Oca, María Jiménez Zapiola y Jorge Obarrio, Carmen Mackinnon y Emilio Jiménez Zapiola.

El primer premio correspondió a la pareja formada por la señorita María Remedios Beccar Varela y Eduardo Sastre, y el segundo, a la formada por la señorita Marta Mackinnon y Emilio Figueroa Bunge.

Después de efectuarse la entrega de los premios se sirvió un te.

Los premios, consistentes en copas de plata, fueron donados por las señoritas de Jiménez Zapiola y el señor Jorge Obarrio.

* * *

En el salón comedor del París Hotel, tendrá lugar mañana el banquete ofrecido al doctor Miguel Alfredo Molina, con motivo de su próximo enlace y de su partida para los Estados Unidos de Norte América.

Invitan los caballeros siguientes:

Flavio Colmegna, Enrique Aguiar, Francisco Grande Novoa, Guillermo Grande Novoa, Alfredo Barabino, Alberto Cáceres, Pedro Cáceres, Mario del Valle, Horacio Nocetti Seeber, Samuel Lezica, Raúl Almeida, Aníbal Alvarez, Ricardo Cufutchet, Manuel Estévez, Raúl Aguiar, Alfredo Canessa, Ignacio Reinoso, Guillermo Cullen, Jorge Molina Carranza, Ricardo Bello, coronel Manuel Rawson, Fabián Panelo, Jaime Cateula, Ernesto Idoyaga Molina, Félix Soriano, Alfredo Rojo, Ricardo García Torres, Alfredo Lucadano, Carlos García Arias, Enrique Meyer Arana, José María Ruiz, Cipriano Pons Lezica, Alberto Córdoba, Antonio Fernández Urtubey, Ricardo R. Noya, Samuel Marana, Rodolfo Ballero, Arturo J. Bullardo, Benjamín Zavaleta, Víctor M. Nogués, Juan Carlos Correa, Carlos Gallegos Moyano, José Santoro, Manuel J. Lee, Pedro Grande Novoa, Roberto Grande Novoa, Alejandro Vernet Amadeo, Eduardo Badino, Julio Idoyaga Molina y José León Rodeyro.

En memoria de la señora María Luisa Hill de Arévalo se dirán misas pasado mañana de 8 a 11, en el templo de San Miguel Arcángel.

* * *

Se ha concertado el enlace de la señorita Elvira Roqué con el señor Carlos Balvé.

* * *

Se anuncia el formalizado compromiso de la señorita María Isabel Ruth Casares con el señor Enrique Bori.

* * *

De Ministro Rivadavia:

Ha despertado general expectativa en ésta y en los pueblos vecinos, la realización de los festejos populares organizados por una comisión de caracterizados vecinos que preside el señor Joaquín Esein, los que se efectuarán el 6 y 13 del corriente.

Numerosas familias han prometido su concurrencia a dichas fiestas, que será a beneficio de las obras de la casa parroquial.

En el programa a desarrollarse habrá números de rifa-bazar de objetos de arte; corrida de sortija, tómbola y otras atracciones, especialmente para los niños. Por la mañana se jugará un interesante partido de pelota, seguido de un almuerzo campestre.

Una banda de música amenizará los festejos.

* * *

En honor de la Virgen del Valle se rezará mañana la primera misa del año, en la capilla de San Roque.

* * *

El señor Julio Bittencourt, attaché de la legación chilena en Londres, partirá pasado mañana para Europa, acompañado de su familia.

Se realiza hoy el enlace civil de la señorita Julia Elena Schóo Lastra con el señor Rafael López Agrelo, siendo testigos, por la novia, los señores Carlos y Enrique Schóo Lastra, y por el novio, el ministro de Portugal doctor Alberto D'Oliveira y señor Antonio López Agrelo.

La ceremonia religiosa será consagrada mañana a las 8.30, en la residencia de la novia, actuando de padrinos, la señora Cristina Lastra de López Agrelo y el señor Dionisio V. Schóo.

El profundo sentimiento de pesar que ha provocado en el extenso círculo de sus vinculaciones el fallecimiento del señor Domingo Insaurralde, se ha evidenciado en forma expresiva en el acto del sepelio de sus restos, efectuado ayer por la tarde en el cementerio del Norte.

El señor Insaurralde era una persona que gozaba de generales simpatías, a las que supo hacerse acreedor por sus excelentes prendas de carácter.

El extinto caballero era padre del inspector general de escuelas nocturnas y de adultos, señor Alfredo D. Insaurralde, hasta quien han llegado en esta oportunidad muchas y muy sentidas manifestaciones de condolencia.

El sepelio de los restos del señor Insaurralde congregó numerosa y caracterizada concurrencia.

* * *

Se ha formalizado el compromiso matrimonial de la señorita María Encarnación Posse con el doctor Daniel Moyano Escalera.

* * *

En el templo parroquial de Belgrano será bendecido el próximo sábado a las 21, el enlace de la señorita Alicia Mercedes Cernadas con el señor Mario José Argerich Lahitte.

* * *

Numerosa concurrencia asistió esta mañana a las misas oficiadas en el templo de Santo Domingo en memoria de la señorita Rosa Rodríguez Oliden.

De Glew:

El día 5 del corriente por la tarde, se efectuará en la iglesia de la Inmaculada Concepción, de Burzaco, por el R. P. Emilio Aiellud, el enlace de la señorita Lilia Terlaschi con el señor Santiago Valle, de cuya ceremonia serán padrinos, la señora Aurelia T. de Baudon y el doctor Enrique Zabala.

En el casamiento civil, que se realizará ese mismo día, actuarán como testigos, por parte de la novia, el señor Luis Gaddini, y por la del novio, el señor Alberto Pechi.

* * *

Previa misa de cuerpo presente oficiada en la iglesia de Nuestra Señora del Pilar fueron inhumados esta mañana en el cementerio del Norte los restos de la señora Emma Pardo de Bigliano, cuyo fallecimiento, ocurrido ayer, ha sido sinceramente lamentado.

Ambas ceremonias congregaron numerosa concurrencia que puso de manifiesto las muchas simpatías que rodeaban a la extinta dama.

* * *

En memoria del señor Nicolás Lucerna se oficiará un funeral mañana, a las 10, en la iglesia de San Nicolás de Bari.

* * *

El sábado próximo será bendecida en casa de la novia, la boda de la señorita Josefa Tera Ferrario con el señor Antonio Lombardi, siendo padrinos la señora Vicenta R. de Lombardi y el señor Carmelo Lombardi.

En la residencia de la novia, en Quilmes, será consagrada el 10 del corriente, la unión matrimonial de la señorita Emma L. Belsunce Rivarola con el señor Adolfo García.

* * *

En la cripta de la iglesia de San Carlos se oficiarán misas el jueves próximo, de 8 a 10, por el alma del señor José L. Fagés.

* * *

Hemos recibido la memoria anual del Círculo de Damas Catamarqueñas adherido a la Confederación Nacional de Beneficiencia, la que acusa el estado floreciente de la nombrada institución.

En la memoria se detallan los numerosos pedidos que la comisión directiva, que preside la señora Delia Luzuriaga de Castillo, ha recibido de su provincia y que fueron atendidos oportunamente, figurando entre otros los siguientes:

La Presidenta de la Sociedad "Amigos de Jesús Niño", Señorita Esmeria Gardel, solicitó el envío de muñecas para una rifa. Se le mandó un lote de 39 muñecas.—La Presidenta de la Sociedad "Niño Jesús de Praga" Señorita María Castillo, solicitó ayuda para los niños de esa institución. Teresa T. de Arch solicitó ropa para los niños de la Sociedad que preside, de Villas Cubas. Se les envió tela y calzado.— Al Centro Catequista de Ohaquiago, que preside la Señorita Magdalena Brizuela, se le remitió telas y calzado. — Al Taller de Caridad de Andalgalá, que preside la Señorita Elisa Clerici, calzado y telas. — Para la Sociedad de Beneficiencia de Piedra Blanca, a pedido de su Presidenta, Señorita Elena Ibáñez Padilla, calzado y telas. — Para la Sociedad de Beneficiencia de Santa María que preside la Señorita Clorinda Orellana Herrera, telas, calzado, frazadas y medicamentos para el Hospital. — La Señora Rita de Vera, Presidenta de la Sociedad de San Benito, solicitó calzado y frazadas. — Para el Hospital San Juan Bautista, tela para colchones. — Para la Sociedad de Beneficiencia de Belén, que preside la Señora Felicidad M. de Carrera, algodón, gasas y tela impermeable, para el Hospital de la localidad. — Para la Sociedad de Belén, que preside la Señorita Sofía Montilla Moyano, telas, como también para la de Valle Viejo, que preside la Señora Juliana V. de Lobo.

* * *

En la mayor intimidad será bendecida el 10 del corriente la boda de la señorita María Blanca Modern con el señor Julio A. Giró.

Actuarán de padrinos la señora Lola Horta de Giró y el señor Emilio Modern.

Serán testigos del acto civil los señores Roberto Bravo y el ingeniero Ernesto Maupas, por parte de la novia, y el doctor José Irureta Goyena y el señor Federico Giró, por parte del novio.

* * *

En un ambiente muy animado transcurrió el te ofrecido ayer por la señora Marta Lagos de Kenny a un núcleo de relaciones, con motivo de su próxima partida a Europa en compañía de su esposo, el señor Heriberto Kenny, designado cónsul auxiliar en París.

Estuvieron entre otras, las personas siguientes:

Rita Marenco de Cabrera, Andrea L. de Duggan, Clotilde C. de Randle, María Luisa C. de Figueroa, Fanny Cabrera de Williams, Angélica Casares de Castilla, María Isabel Oliver de Machado, Florencia Amadeo Casares de Ramallo, Goya Lagos de Castro Videla, Raquel Lagos de Gelly Cantilo, Julia Lagos de Carranza, María E. Jiménez Videla de Miguens, Emilia Soler de Casares, María Blanca Dónovan de Molina, Justina Genoud de Lagos, María Luisa Lagos de O'Connor, Catalina Kenny de Gutiérrez, Isabel Ruiz de Oliver, Mercedes B. de Bunge, Guillermina Chaves de Pereyra Pinto; señoritas, Fanny y Marta Cabrera Williams; Isabel, Carlota y Matilde Oliver; Angélica Gandulfo Martínez, Enriqueta Wassermann, Elena Bárcena, Josefina y Agustina Lagos.

* * *

En vías de restablecimiento el señor Jorge Fernández.

—Sigue enferma la señora Angela Alzaga de Sumblad.

—Mejorado el doctor Javier Padilla.

—Mejor la señora Elisa López de Aranda.

—Enferma la señora Isidora Pérez de Bustamante.

—Continúa enfermo el señor Antonio Rodríguez del Busto.

—Mejor el señor Carlos Méndez Huergo.

—Continúa mejorando la señora Eloísa Lynch de Guevara.

—Completamente restablecida la señora Cora Muñiz Livingston de Méndez Delfino.

—Ha experimentado una mejoría en su estado la señora Raquel Molina de Pombo Gómez.

—El señor Federico Benegas Lynch ha sido sometido a una intervención quirúrgica, con resultado satisfactorio.

—Mejor la señorita María Adela Chayla.

—Más aliviado el señor Rodolfo Lenhardson.

—Un poco más aliviado el joven Alejandro Castro.

—Mejor el señor Enrique J. Piccardo Victorica.

—Más aliviada la señorita Susana Rocha Grondona.

—Mejorada la señora Mercedes D. de Dávila.

—Mejor el señor Benjamín Sáenz.

—Continúa la mejoría en el estado de la señorita Lola Rojas Torres.

* * *

Han llegado:

—De Monsalvo, la señora Emilia Bustillo de Cané y sus hijas.

—De San Isidro, Gustavo Zaldarriaga, su esposa Nerea Méndez y sus hijas María Luisa, María Julia, Celina y Marta Lorenzo Anadón (hijo), y su esposa María Nerea Zaldarriaga.

—De Ascochinga, María Luisa Moreno de Funck y sus hijos y las señoritas Isabel y Frasquita Sundblad.

—De Alberdi, Juan J. Baurin.

—De Tinogasta, Segundo B. Gallo.

—De La Armonía Antonio Apellániz, su esposa Susana Castex y sus hijos.

—De Santa Fé, las señoritas Jerónima Cullen y Lola Passegi Cullen.

—De Videla Dorma, Alejandro Gowland, su esposa María Carlota Peralta Alvear y sus hijos.

—De Iraizoz, José Sahores y familia y Federico Marengo.

—De Mar del Plata, Ernestina Ortiz Basualdo de Llavallol, Eduardo Acosta y su esposa Ernestina Llavallol, Alfredo Larguía, su esposa Ana Escobedo y sus hijos, Guillermo Aldao y familia, Virginio Maffei y familia, Eduardo M. Niño y familia, Ricardo García Fernández y su esposa María Teresa González, Raúl Panelo y familia, Carlos Giménez Zapiola y familia, Luis M. Ocampo y familia, Alejandro Foster y familia, Julio Victorica Roca y señora, Raúl Chevalier Eugenio Alvear, el general Martín Rodríguez, su señora Josefina Rodríguez y sus hijas, Enrique César Urien su señora María Celia Irigoyen y sus hijos.

* * *

Han partido:

—Para Santa Fé, los señores Luis Ferrari, Ramón Camiño y Luis Baró.

—Para Moldes, el señor Eduardo Helain.

—Para General Belgrano, el señor Miguel Wayl y su señora Natividad Sobrado.

—Para Mendoza, los señores Domingo Repetto y Dardo Corvalán Mendilaharzu.

—Para San Juan, Benito Coll.

—Para Córdoba Ricardo Negri.

—Para Tandil Carlos Speroni.

—Para Martínez, Orlando William y familia.

—Para Lobería Abel Paz y su esposa Rebeca Otamendi.

—Para La Cumbre Ernesto Cooper.

—Para Castelli Casto Saenz Valiente.

—Para Montevideo, la señora Catalina Mensinges de Rache, su hija Catalina y el señor Santiago R. Rache.

—Para Cacheuta, el señor Francisco Buzzi y familia y el señor Angel Lanfranco y señora.

—Para Alta Gracia y Córdoba: Leontina Pinto Rosas, señora y señorita Scot, Moisés Canesa, Pablo Castelnuovo, Arsenio García, Antonio Acosta, Enrique C. Depauvilly, Emilio Petinati y familia, Antonio Vega, Gregorio Segovia.

—Para La Falda: Otto Berlín, Donato G. Litardo.

—Para La Cumbre, doctor H. Silgueira, J. L. Parlington y familia.

—Para Capilla del Monte: José Figueiro.

—Para Arias, Gualdino Bil.

—Para Río Cuarto, capitán Muñoz Franklin, Federico M. Gatti, Juan Alonso, Justo Alonso, Atilio Gaggioti y señora.

—Para Laguna Larga, Sam H. Levy.

—Para Tortugas, Max Dedcasse.

—Para Tucumán: Jesús M. Perez, Manuel G. Fernández, Arturo Linarsa, Angel Alvarez, Alejandro Robasio, María Luisa Constante, Jacinto Calabi, señorita de Rougés y familia señora Rosa C. Cadario, Ambrosio Batistella.

Con todo éxito y distinguida concurrencia, sigue la temporada de las Termas de Cacheuta, tan célebres por sus aguas radioactivas, de notoria eficacia para la curación de tantas dolencias.

El hotel de las Termas ofrece a los turistas toda clase de comodidades; mientras que partidas de tennis y excursiones amenas a los puntos de más interés en la Cordillera, hacen agradable la vida de los bañistas.

Entre los recién llegados, notamos los siguientes:

Dr. Miguel Angel Cárcano, señores Vicente Corominas y señora, Francisco R. Campiotti, Ernesto Pichon, Alejandro Comaschi, Dr. Isaac Francioni y señor J. P. González.

LA MODA

Elegante modelo en "reps" color verde; saco largo en género estampado, que termina en un volado en forma.

"La Epoca en Mar del Plata"

La Agencia de LA EPOCA en Mar del Plata, ha quedado instalada provisoriamente en la calle San Martín 2879, donde se reciben suscripciones y avisos.

Durante la temporada mantendremos el servicio completo de información mundial, colocando telegramas en los pizarrones de la Rambla y del Club Pueyrredón.

Industria Nacional
S. SALOMON
BRONCERIA Y FUNDICION
CAMAS DE BRONCE CON MATERIALES INGLESES
CODOS - PERILLAS - PASAMANOS Y APLICACIONES DE BRONCE PARA MUEBLES
Artefactos para luz eléctrica
Facilidades de pago
Soliciten catálogo
Talleres propios:
U. T. 65 Chacrita 1709
CONCEP. ARENAL 3937-39
Coop. 2 Villa Crespo

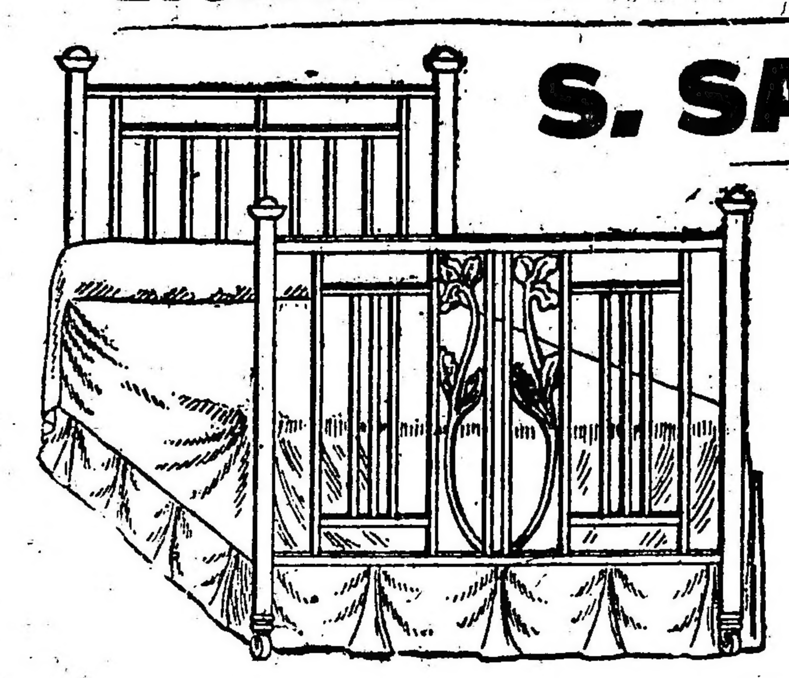

El Salón del Automóvil en Bruselas

Con todo éxito se ha efectuado en la capital de Bélgica el Salón anual del Automóvil, que es un acontecimiento importante entre los deportistas e industriales de Europa. Todos los últimos modelos fabricados para la temporada de 1924 han sido expuestos, caracterizándose las máquinas de pequeña cilindrada y los ciclecars, que abundan en el viejo mundo.

Norte América, que aún no había conquistado el mercado del Norte de Europa, ha aprovechado el Salón de Bruselas para presentar al público una serie de seis modelos. Varias marcas han expuesto sus tipos recientemente construídos, y la participación americana ha dado brillo al acontecimiento. La General Motors, con Buick, Chevrolet, Cadillac, Oakland, Oldsmobile y los camiones G. M. C., ha ocupado varios stands; la Ford también ha participado, presentando varios modelos de coches expresamente carrozados a la europea; el R. E. O. presentó sus últimos modelos también.

Renault, Fiat, Alfo Romeo, Citroen, F. N., Herstal, Excelsior, Peugeot, Farman, Pilain, Amilcar, Ballot, Voisin, Berliet, Nagant, Lorraine Dietrich, etc., han ocupado los mejores stands del grand hall donde se efectuaba la exposición.

Además de una gran cantidad de accesorios se exponían neumáticos Pirelli, Englebert, Dunlop, Michelin, etcétera.

Quereis la Salud??

Bebed el HIERRO-QUINA-BISLERI
MILAN
RECONSTITUYENTE DE LA SANGRE
ÚNICO APERITIVO RECOMENDADO POR LOS MÉDICOS. — CONTIENE 0.5 GRAMOS DE HIERRO DISUELTO, ASIMILABLE AL CUERPO HUMANO
ÚNICO CUYA VENTA ES PERMITIDA EN LOS ESTADOS UNIDOS DE NORTE AMÉRICA

Instituto "Nicolas Avellaneda"
VENEZUELA 1051
Incorporado al Nacional Rivadavia
Director, Aníbal B. Dastugue. Enseñanza primaria, secundaria y comercial. — Pupilos y externos.

Caja Nacional de Jubilaciones de Empleados y Obreros de Empresas Particulares

(LEY No. 11.110)

Balance General al 31 de Diciembre de 1923

CUENTAS	$ m/nacional	Oro sellado
ACTIVO		
Banco de la Nación Argentina, C Corriente	1.112.926.62	
Caja	952.70	
Títulos de Renta (Depositados en el Banco de la Nación Argentina)	10.703.000.—	3.421.400.—
Instalación luz eléctrica	4.247.58	
Muebles y Utiles	63.867.05	
Utiles de Escritorio	3.311.32	
Utiles Electorales	703.—	
Libros e Impresos	3.468.68	
Préstamos Ordinarios	23.700.—	
Empresas varias (Deudoras)	2.637.668.39	
Intereses Devengados a Cobrar (Títulos)	216.376.99	
Conversión	7.775.909.07	
Sumas	22.546.131.40	3.421.400.—
PASIVO		
FONDO DE LA LEY No. 11.110 (*)	20.456.177.08	
Diferencias de Cotización (Títulos)	2.075.532.01	
Arancel Gastos Préstamos Hipotecarios	4.500.—	
Banco de la Nación Argentina Cta. Libranzas Pendientes	1.577.—	
Imputaciones Presupuesto 1923 (Gastos a pagar)	3.345.31	
Conversión		3.421.400.—
Sumas	22.546.131.40	3.421.400.—

(*) La cuenta "Fondo de la Ley No. 11.110", representa el Capital de la Institución.

MANUEL J. CLAPS, Presidente — FRANCISCO J. DE OLGUIN, Secretario-Interino — ALFREDO O. BONANNI, Contador

DOS PRODUCTOS EXCEPCIONALES
CHAMPAGNE — AGUA
Mumm — Villavicencio
REIMS
CORDON ROUGE - CORDON VERT
GOUT AMERICAIN Y CARTE BLANCHE
MENDOZA
ES DEL PAIS Y ES LA MEJOR
Explotadora de las termas Villavicencio (S. A.)
SARMIENTO 458 - Bs. Aires - U. T. Av. 5968, 4808

TEATROS Y CINEMATOGRAFOS

"El nido ajeno" en el Cervantes

Ricardo Calvo, el eminente actor español y verdadero representante del teatro de la madre patria, pondrá en escena una obra de Jacinto Benavente, que en la colección de sus obras completas figura en primer término.

"El nido ajeno" es una pieza eminentemente benaventina; en ella, el ingenio y la ionría coren parejas con el interés del asunto.

"El nido ajeno" se hará en el reparto que sigue:

María, Amparo Martí; Emilia, Sarita...; Esteban; Manuel, Ricardo Calvo; José Luis, Emilio Portes; Una criada, Paquita Barrera; Un criado, Emilio Menéndez.

Para mañana se anuncia "La dolores", drama en tres actos de don José Feliú y Codina.

Esta tarde en el Smart

Recordamos que hoy, a las 18 horas, la compañía de Blanca Podestá repetirá su correcta interpretación de "M'hijo el dotor", obra en la que tanto la aplaudida actriz como el homogéneo cuadro que la secunda, hallan amplio campo para su lucimiento.

Actividades de Niccodemi

El inteligente y activo dramaturgo y director Darío Niccodemi no da, felizmente, muestras de cansancio, a pesar de su prolongado viajar por países de climas, costumbres y gustos artísticos diversos.

Hoy, por ejemplo, se estrenará en el Costanzi, de Roma, una ópera con música del maestro Renzo Bianchi, sobre libreto del autor de "Scampolo". Titúlase "Ghibellina". El asunto trata de otro histórico. La lucha de güelfos y gibelines en Siena.

Además, Niccodemi, al frente de la brillante compañía de comedia, con la que tantos triunfos lleva conquistados en su país y fuera de él, se trasladará en junio a la América Central, esto es, Méjico y La Habana, para pasar luego al final, a Brasil. Niccodemi llevará a esos países dos novedades absolutas. "El archiduque", drama burgués, que ilustra la tragedia tan extraordinaria acaecida en Majerlinz, en la que halló la muerte el archiduque Rodolfo de Austria. También cuenta Niccodemi con una obra de Pirandello, titulada "Ciascuno a modo suo" y "La comedia dell'arte", original de autor de "L'Aigrette".

El último éxito de Benavente

Avanzaba por las calles de Sevilla la cabalgata de los Reyes Magos en el presente año. Don Jacinto lucía la pompa oriental de su veste con aire romántico y "novelezco" (de Nobel de novela). Como siempre, el fastuoso desfile regocija a la multitud apiñada a su paso.

Algunos hombres ingenuos, muchas comadres curiosas y numerosos chiquillos, alborozados, aplaudían entusiasmados. Desde lo alto de su [illegible] oriental, don Jacinto iniciaba, agradecido, una ligera inclinación de cabeza. La gente aplaudía a los Magos.

Vecino a Benavente, su compañero, en fingida majestad, lucía con garbo, como gala de exótico turbante, una larga pluma rizada y ostentosa que había despertado, en numerosos lugares del itinerario, estrepitoso vocería entusiasta.

Al volver de una esquina, tuvo que pararse el cortejo. Sonaron aplausos. Una mujer gritó:

—¡Viva el rey de la pluma!

Don Jacinto, halagado por la genial alusión admirativa, saludó afectuosamente, con la mano sonriendo. La mujer volvió a gritar:

—Si no es a tí. ¡Es al tío ese de la pluma en el gorro!

Una obra nueva de Nino Berrini

Nino Berrini, el buen autor italiano, algunas de cuyas obras son conocidas entre nosotros, estrenará pasado mañana, en el teatro Quirino, de Roma, una nueva versión dramática de "Francesca da Rimini", el bello romance de Paola y Francesca que apasionó a tantos autores contemporáneos y modernos, pues esa pasión culpable que sentían ambos amantes da tela suficiente como para tejer exquisitas ficciones dramáticas.

No hay duda que la versión de Berrini ha de gustar, ya que es uno de los buenos autores italianos.

En el verano pasado tuvimos ocasión de ver una de sus últimas obras, "Il Beffardo", del corte de "La cena delle beffe", que gustó mucho entre nosotros.

"Perdida...!"

Este es el título de la obra que tiene en ensyao la compañía que encabeza la eficaz actriz Camila Quiroga.

La pieza en cuestión que es una comedia dramática en tres actos, pertenece a Aquino, el conocido autor de "Elevación", última obra que de él hizo dicha actriz.

La empresa confía mucho en la eficacia de la nueva obra, la que se ensaya con todo cuidado, ya que la pieza de Pico y Bengoa "La grieta" se defiende con mucha propiedad.

Para la pieza de Aquiso se está eligiendo un decorado que sobrepasará a todos los hasta ahora presentados en el Odeón por Camila Quiroga.

La compañía Lombardo-Caramba

Esta gran compañía italiana de operetas que tan justo renombre goza dentro y fuera de su patria, vendrá como se sabe, en el corriente año a nuestra capital, contratada por la empresa Renato Salvatti.

Entre las novedades que ofrecerá en su próxima actuación esta compañía figuran "Il paese dei campanelli", de Carlos Lombardo, música del maestro Virgilio Ranzato: "La bambola de la pratería", del maestro Jorge Czerkovsh; "Straccinaria", revista en tres actos y 18 cuadros, de Renato Simoni y Osvaldo Fraccaroli; "Madame Pompadour", de A. Scanzer, música de Leo Fall; "La signora del presidente", con motivos musicales de Frasz Lhar; "L'ambasciatrice Leni", de Buch Binder, música de Leo Ascher; "Kate, la ballerina", de Gilbert.

El elenco completo es el siguiente: director artístico, Enrique Pascani; "soubrettes": Inés Lidelba, Fronticelli y Alejandrina Galleani; sopranos: Gea Giglio y Gilda D'Ameli; características: María Braccony y María Grvaina; genéricas: Ida Coitti, Anna Cretti y Esther Orsi.

Tenores: Guido Agnoletti y Arturo Massi; bufos: Alfredo Orsini e Italo Gravisa; característicos: Roberto Bracony y Gaetano Tommesani; genéricos: Enrique Fantini, Armando Furlai y Vicente Farelli.

Director: cav. José Cánepa; otro maestro, Humberto Boldi.

"Los dos polos"

Arata, el afortunado creador de Beppo en "Los genoveses somos así", ha resuelto reponer en la vermouth la hilarante pochade de Sargenti titulada "Los dos polos", que, como se recordará, tuvo un feliz "suceso" la temporda que pasó en ocasión de su estreno por Parra.

No hay duda alguna que Arata pondrá en juego todas sus facultades para obtener un nuevo éxito.

Integrará el cartel nocturno la pieza de Doblas y Veisbach que día a día se afirma más, y que con las de hoy llega a las 23a. representaciones.

HOY DEBUTA PARRAVICINI

Hoy, en su ya tradicional sala —Argentino—volverá a presentarse el inimitable bufo, que a fuerza de trabajo logró hacerse de un público que le sigue al través de todas sus interpretaciones con envidiable constancia.

El elenco de Parra ha sido reformado; ha perdido una figura: Pierina Dealessi, y en cambio se han incorporado figuras nuevas como Azucena Moizani, actriz que promete mucho.

María Esther Buschiazo será la primera actriz del conjunto, y merece ocupar este puesto por la eficacia de su trabajo escénico; Juan Mangiante será el primer actor.

La obra elegida para el debut es "Ni deuda que no se pague", de Ulises Favaro, es la que Parra tiene como para desechar buena parte de su gracia.

El reparto de la citada pieza es el que sigue:

Don Pascual, Adolfo A. Fuentes; Marina, Livia Zapata; Roberto, Rafael Frontaura; Doña Leonor, Jacinta Diana; Don Liborio, Florencio Parravicini; Raimusdo, Rafael Diserio; Un mensajero, Alberto Cabrera; Magdalena, Rosa Santillán; Inocencia, Peregrina Dudán; Aurelio, Cirilo Etulain; Sagastume, Italo Vitale; Jesusa, Soriano; Violeta del Monte, Esther Buschiazzo; Adalina, Celia Podestá; Dr. Mascapedras, Juan Mangiante; Dr. Peito Da Ferro, Angel Quartucci; Dr. de Magalhaes, Juan Pecci.

Precederá al espectáculo el juguete cómico en un acto titulado "Por un tubo".

Mangiant,i Esther Buschiazo y Adolfo Fuentes, tres elementos de la compañía Parravicini, que hoy hace su debut en el Argentino.

"El triunfo del noy Pepet" se estrena hoy

Simari dará a conocer hoy en segunda de la noche la tercera novedad de la temporada.

La pieza elegida es "El triunfo del soy Pepet", de Trongé y Mones Ruiz, que se tiene en cartera desde el año pasado, en la que el capocómico tiene mucha confianza.

Como ya adelantáramos el reparto cábenos repetir hoy que al lado de los hermanos Simari actuará todo el elenco, ya que la pieza de referencia es de conjunto.

Completa el cartel "Antonio mío...!" que lega con las de hoy a las 54 representaciones.

Debuts en el Casino

Hoy debutan en el music-hall del epígrafe, Lussy Santa Fe y su excéntrico, parodistas cómicos, y los malabaristas Hanvaw y Lee, de lucida actuación en el extranjero.

También en el curso de la corriente semana harán su presentación en la popular sala los duetistas y fantasistas italianos "Tómbolo y Tombolina" y "Yost and Blady", interesante número de modeladores en arcilla.

Nos visitará el pianista Horszowski

La empresa teatral Quesada-Grassi que tan empeñosa se muestra siempre por traer a Buenos Aires espectáculos selectos, anuncia para los primeros días del próximo mayo la visita de Miecio Horszowski, el pianista polaco tan famoso que ya nos visitara cuando era un precoz allá por el 1906.

¿Cuáles son las características que definen la personalidad artística de Miecio Horszowski- A pesar de poseer una técnica maravillosa, de ser

le facilísimo el dominio de todas las dificultades que el mecanismo pianístico ofrece, Miecio Horszowski, temperamento privilegiado, poeta de los sonidos, espíritu elevado y profundamente musical, va directamente al alma de la obra y extrae de ella su perfume más intenso. El artificio nada tiene que ver con el arte de Miecio Horszowski. Todo en él es verdadero, humano, simple, desprovisto de exageraciones y efectismos.

Entre el ejecutante y el intérprete reina la más perfecta armonía: pensamiento y dedos se compenetran y forman una unidad indisoluble.

La musicalidad de este artista se extiende a todas las escuelas con igual eficacia. Desde Bach, que interpreta con suma perfección, hasta los compositores de nuestros días, Debussy, Dukas, Ravel, Scrabin, Szymanowski, Granados, etc., el genial pianista, pasando por Beeehoven y los románticos Schumaan, Chopin, presenta una serie de ejecuciones admirables, trascendentales en el sentido de la ejemplaridad, nítidas, puras, espirituales, si así puede decirse.

Con Horszowski desaparece por completo el sempiterno "tipo" de la gimnasia pianística, que poco o nada dice, a pesar de las formas aparatosas de su expresión, de las reclames bombásticas que desilusionan con el contacto de la realidad.

Miecio Horskowski es, sencillamente, un artista, un pianista inconfundible, un temperamento formidable. En sus manos canta la música con todos susatributos y bellezas. Por eso es tan grande y tan delicado a la vez.

Tales son las cualidades sobresalientes del joven pianista polaco, que el público de Buenos Aires, después de haberlas apreciado en el niño, apreciará sin duda de nuevo en el hombre, llegadas a un maravilloso grado de perfección, depuradas por un sentido musical insuperable.

Se reprisará "La divisa punzó"

Los buenos elementos de Camila Quiroga pondrán en escena en breve el drama histórico en cuatro actos de Paúl Groussac, titulado "La divisa punzó" que, como se recordará, fué estrenada por la citada actriz en el Odeón, en la temporada pasada, obteniendo un buen éxito de represcntaciones.

Seguramente la obra en cuestión se hará en una de las próximas vermouths.

Además de esta producción histórica, se preparan "Comedia de amor", de Moock, y "¡Perdida!...", de Aquino.

"Maternidad"

Blanca Podestá, la excelente actriz que con tanta fortuna desarrolla su temporada en el Smart, anuncia para la vermouth del jueves la vigorosa pieza dramática de Bracco titulada "Maternidad" que, como se recordará, fué estrenada en su versión castellana por la citada actriz con un rotundo "suceso".

Como siempre, el cartel de la noche estará integrado por "El alma desnuda", de Acasuso, que por lo visto no tiene, ganas de dejar el cartel.

En el teatro Cabildo

En este teatro belgranense, en el que está actuando la compañía española Elisa Ceperis, se realizará hoy una función extraordinaria que está dedicada a la tripulación del "Reina Victoria Eugenia", actualmente en nuestro puerto. Como entre esa tripulación figura Francisco Mestres, se hará éste cargo de rol de Jorge en la zarzuela "Marina" que se llevará a escena en esta oportunidad.

Sigue el éxito de "Las vírgenes eternas"

Por lo visto en la Comedia han acertado al estrenar "Las vírgenes eternas", revista muy espectaculosa, cuyos números todos gustan a la concurrencia y cuyos cuadros merecen el aplauso unánime por lo bien presentados; de todos se destaca aquel en que se presentan los insectos en un fondo de flores. También el número a cargo de la manola es muy gustado.

En fin, como decimos más arriba, ha sido un acierto dicha revista, la que ocupará el cartel de la Comedia con bastante holgura por el momeneo.

Este "suceso" no hace pensar en un próximo estreno, por lo que los cuadros de la revista que le sigue en turno, 'La piscina de Buda", son ensayados con todo cuidado y serán montados con la propiedad que es característica a la empresa de la Comedia.

"Giacomo"

Tal es el título de la obra que ocupa el tercer turno en el repertorio de Casaux, original de Discépolo y De Rosa, y que será ofrecida al público en cuanto "Airiños da miña terra" se muestre un poco débil.

La empresa confía mucho en esta producción de los conocidos autores, porque en ella hay la suficiente comicidad como para hacer reir a más de uno.

Luego que "Airiños da miña terra" suba a escena, comenzarán los ensayos de "Giacomo" que, como decimos, será dada a conocer en cuanto el cartel lo requiera.

Un tenor de opereta

C. Maxim Rossi, primer tenor de la compañía alemana de opereta Urbau, que viene a bordo del vapor "Wesser", que se espera en nuestro puerto el 27 del corriente.

Estrenan el viernes

Al parecer, Hicken no ha acertado con su última obra "La casa de Don Patricio"; no rinde lo que debiera rendir, ni sirve, por lo tanto el público que es de desear.

Como la gente ve ante todo al actor cómico en Casaux, va a su teatro para reir, y como en la mentada obra no puede suceder esto, es lógico y se explica lo que está pasando.

Entendiéndolo así, Casaux resolvió poner en ensayo días pasados una pieza en tres actos de Alberto Novión titulada "Airiños da miña terra", que si la pieza de Hicken no sufre algún notable repunte, se dará a conocer el próximo viernes.

Entretanto, defenderá el cartel "La casa de Don Patricio", en la que Casaux y los suyos hacen grandes esfuerzos para hacerla "entrar" en el público.

Mary Philbin, una actriz que, gracias a su buen talento, colocóse en poco tiempo a la altura de las más brillantes "estrellas del firmamento de Holliwood". De ella conoceremos hoy "El templo de Venus", de la Fox.

MAUD DE GERNYS

Dentro de breve tiempo hará su reaparición en un escenario central la interesante artista Mlle. Maud de Gernys, que es la que aparece en el grabado.

Posiblemente será acompañada en sus exhibiciones por su hermana la no menos aplaudida Dolly Gern ys.

Cinematografía

Se estrena hoy "El triunfo de Venus"

Se estrena hoy en los salones Esmeralda, Callao y Empire la primera película extraordinaria con que la Fox Film inicia sus actividades de esta temporada.

Como es del dominio público, trátase de una producción de vastos méritos artísticos en la que la Fox Film Corporation puso todo su empeño, demostrándonos a la vez que cuando quiero, sabe ponerse a la altura de las productoras más encumbradas con que hoy cuenta la cinematografía mundial.

Para que el lector pueda apreciar la bondad de la película que nos ocupa, bastará decir que, además de Mary Philbin, David Butler y Phyllis Haver, que son los intérpretes principales, aparece ante el lienzo todo esto que citamos abajo:

1.000 bellezas americanas en un magnífico espectáculo moderno.

22 semanas con la cámara cinematográfica en la isla de Santa Cruz, el paraíso del Pacífico, para filmar dicha cinta.

50.000 pies de cables eléctricos fueron tendidos para iluminar la isla para sacar escenas como si fuera a la luz de la luna.

Dos de los generadores más grandes del mundo fueron transportados a dicha isla para proveer la corriente eléctrica.

Un muelle especial de 400 pies de largo fué construído en el tormentoso mar para desembarcar víveres, etc.

Se construyó un pueblo de 1.300 habitantes.

Vestidos por valor de 100.000 dólares fueron usados para esta cinta.

200 bailarinas clásicas en interpretaciones exóticas.

La mujer más perfecta de América, elegida de entre 1.000 candidatas para representar a la Venus moderna.

Islas deshabitadas en el Océano Pacífico donde se sacaron escenas.

Danzas y escenas alegóricas en una gruta subterránea, tomadas por medio de luces artificiales usadas por primera vez en la cinematografía.

15 campeones mundiales de natación dando exhibiciones notables.

Fotografías tomadas en el mar a gran profundidad, por procedimientos nuevos, perfeccionados especialmente para esta producción.

¿De dónde salen los ricos tapados de pieles que impone la moda?

De la loutre que se ven aquí en bandadas de miles sobre las desoladas rocas azotadas por las olas, donde nunca antes había pisado pie humano.

Criaderos de loutres, fotografiados con permiso del gobierno norteamericano.

Desafío sensacional con la marea irresistible del majestuoso Pacífico para tomar una lucha en el mar.

Ha sido un éxito la inauguración del "Paramount Theatre"

La inauguración del ex Majestic, hoy llamado "Paramount Theatre" y convertido en el mejor salón popular del barrio central, ha constituído el éxito más rotundo de la semana.

En efecto, la curiosidad que el público tenía por ver cómo ha quedado la sala después de la refacción, y el programa especial que se ofreció al mismo con tal motivo, han sido las causas que hicieron que éste se llenara hasta los topes durante los tres días que van de su inauguración.

"La Bataille", en privado

Mañana, a las 14 horas, será exhibida en privado en el Empire Theatre, de la calle Corrientes y Maipú, la super-producción cinematográfica "La Bataille", según la novela de Claudio Farrín, interpretada por Sessue Hayakawa, su esposa Towy Aoky y otros destacados intérpretes.

Se trata de un trabajo realmente notable en el arte de la escena muda, según los informes que nos adelantan al respecto.

"LA EPOCA"

CINEMATOGRAFOS

EMPIRE THEATRE — Corrientes y Maipú. — Hoy, estreno: El templo de Venus. A las 18.30: Loco de verano e Isbaelita Ruiz; a las 17.30: Gancho y escalera; a las 16.30: Así son ellas. Noche: Gancho y escalera, El templo de Venus e Isabelita Ruiz.

GRAND SPLENDID THEATRE — Santa Fe 1860. — Hoy, a las 16.30 y 22: El bandolero escocés; alas 17.30 y 21: Los millones perdidos; a las 18.30 y 23: El derecho del ms fuerte y Elmo Lincoln, y exhibición de los funerales del ex presidente Wilson.

PALACE THEATRE — Corrientes 757. — Hoy, tarde y noche: A las 15, una comedia; a las 15.30: La región fronteriza; a las 16.30 y 21: Los millones perdidos; a las 17.30 y 22: El bandido escocés; a las 18.30 y 23: Transformación completa; a las 18.30 y 22: Los funerales del ex presidente Wilson.

SAN MARTIN. — Esmeralda 265. — Hoy, a las 16.30 y 21: El terrible Pérez (cómica). Las bellezas de la naturaleza; a las 17.30 y 22: La hora peligrosa; a las 18.30 y 23.20: El secreto de Polichinela.

CRYSTAL PALACE — Corrientes 1550. Hoy: Match Firpo-Spalla, El gran amor, El precio de la belleza.

REAL CINE — Esmeralda 425. — Hoy, a las 15.30 y 20.30: El buque fantasma; a las 16.40 y 21.40, sección cómica; a las 17.20 y 23.20. Apaguen las luces; a las 18.20 y 22.15: Así son ellas.

CAPITOL THEATRE — Santa Fe 1848.— Reapertura el 10. de abril.

SELECT. — Suipacha 482. — Hoy, a las 14.30 y 20.45: Cómicas. Oro de Broadway, La escuela de las garcones, Así son ellas.

SELECT LAVALLE — Lavalle 921. — Hoy: Así son ellas, Venciendo abismos, Huellas imborrables, secciones cómicas.

GENERAL BELGRANO — Cabildo 2165. —Hoy, a las 16 y a las 21: El huésped inesperado, El desierto zlanco, Amor y moneda falsa.

ELECTRIC PALACE — Lavalle 836. — Hoy: Sesenta grados bajo cero, El caballero gitano, Apaguen las luces.

TEATRO PRINCESA — Suipacha 460. — Hoy en cine continuado desde las 11: Caprichos de la moda (cómica). El buque fantasma, Universal 97 y el match Spalla-Firpo.

GAUMONT THEATRE. — Rivadavia 1635. —Hoy, a las 16.20: El amigo de su esposo; a las 17.20 y 21.10: Donde el Norte comienza; a las 18.20 y 22.10: La hora peligrosa; a las 23: La garconne y debuto de la orquesta Bologuini.

SOLEIL PALACE — Corrientes 3150.— Hoy: gran éxito del ventrílocuo Plaussy y la machietista Marcela Weiss.

PETIT SPLENDID — Libertad 976. — Hoy, tarde y noche, gran acontecimiento: El templo de Venus.

SELECT BUEN ORDEN — Bernardo de Irigoyen 1521. — Hoy, tarde y noche: Rubicundo Febo, El séptimo día, Engaño de buena fe, Algo en qué pensar, Campeón de los deportes.

CINE CATALUÑA — Corrientes 2046-52. Hoy: Labios tentadores, Tres grandes secciones cómicas.

CINE BOLIVAR — Bolvar 1032. — Hoy: Variado y selecto programa.

CINE ELITE — Cabildo 3241. — Hoy: Un idilio sobre ascuas. Noche: La escuela de las garconnes.

THE AMERICAN PALACE — Córdoba y Callao. —Hoy, a las 18.20 y 23.10: El último gaucho, El templo de Venus.

IMPERIAL CINE — Cangallo 771.—Hoy: Zonzos que buscan fortuna, La maestra Rochester, Yo soy la mujer.

MIGNON PALACE — Juramento 2433.— Hoy: La orgía, ¡Ese marrano de Morini, Esposa de nombre.

ESLAVA — Suipacha 686. — U. T. Libertad 0882. — Espectáculos altamente morales especiales para familia.

CINE COLON DE FLORES—Nazca 123. —Diariamente estrenos. Variado y selecto programa cinematográfico.

CINE MODERNO.— Hoy, tarde y noche: Variado programa, todos los días estrenos.

TALLER DE GRABADOS
SELLOS DE GOMA
— DE —
ALEJ. N. BARÉS
U.T.3726 Av.
BUENOS AIRES
686-BMÉ. MITRE-686

CHINATO GARDA
es el mejor

Francisco Moisano
COMISIONES Y REPRESENTACIONES
COMPRA VENTA DE PROPIEDADES
Escritorio:
SAN MARTIN 2379
Unión Teléf. 692
MAR DEL PLATA

ESPECTACULOS PUBLICOS

TEATROS

COLON — Temporada oficial 1924.— Maestros directores: G. Marinuzzi, E. W. Korngold, E. Cooper, V. Bellezza, A. Toni y G. Santini Figurando en el elenco Gilda Dalla Rizza, Nina Koshetz, María Zamboni, Estefanía Dandolo, Gabriela Besanzoni, Eugenia Jabovich, Luisa Bertana, Ana Gramegra, Miguel Fleta, Julio Crimi, Luis Minghetti, Segismundo Zalevsky, José Segura Tallien, Víctor Damiani, Julio Cirino, Kapiton Zaprojetz, Paul Payan, Miguel Fiore, Gino Devecchi, Atilio Muzio y otros elementos de valía.
Queda abierto el abono a 30 funciones nocturnas y a 10 matinées de domingos y días festivos.
Inauguración de la temporada, el 17 de mayo. Segundo espectáculo, Gran compañía de bailes rusos Pavley-Oukrainsky.

ODEON — Compañía argentina Camila Quiroga. — Hoy, a las 21.15: La grieta.

COLISEO — Temporada lírica italiana. Maestro director, Arturo De Angelis. — Hoy, a las 21: Carmne.

CERVANTES — Compañía oficial del Teatro Español de Madrid. Teatro clásico, romántico y contemporáneo, comedias de magia. — Hoy, a las 21.15: El Nido Ajeno.

SMART — Corrientes 1283. — Compañía argentina Blanca Podestá. — Hoy, a las 21.15: Un aviso original. El alma desnuda.

MARCONI. — Compañía argentina de dramas y comedias Angelina Pagano. — Hoy, a las 21.30: La hermana terca.

OPERA — Corrientes 860. — Empresa Lombart y Cía. — Gran compañía italiana de operetas de Clara Weis. — Hoy, a las 21: Una notte di danze.

NUEVO — Corrientes 1530. — Compañía argentina de comedias Roberto Casaux. — Hoy, a las 21.15: ¡No quiero casarme!: La casa de Don Patricio.

ARGENTINO — Compañía cómica argentina Florencio Parravicini. — Hoy, inauguración de la temporada, a las 21.15, estrenos: Por un Tubo, ...ni Deuda que no se Pague.

VICTORIA — Compañía española de zarzuelas Dirección: Amadeo Vives. — Hoy, a las 21.15: Doña Francisquita.

AVENIDA — Gran compañía dramática española Enrique Borrás. — Hoy, a las 21.30: El cardenal.

NACIONAL. — Corrientes 960.—Compañía de sainetes, comedias y dramas. Director: P. E. Carcavallo. — Hoy, a las 18, a las 21 y a las 23.15: El Bolonazo. A las 22.15: La Cruz de Palo.

APOLO — Compañía nacional de comedias y sainetes Leopoldo Simari. — Hoy, a las 18.20, a las 21 y a las 23.15: Antonio Mío... A las 22.15, estreno: El triunfo del Noy Pepet.

SARMIENTO — Compañía de sainetes y comedias César Ratti. — Hoy, a las 18.15 y a las 22: Esto lo Arreglo Yo.. A las 21 y a las 23: Fascismo Casero.

PORTEÑO — Corrientes 846. — Compañía nacional de revistas y piezas de gran espectáculo. Dirección M. Romero. — Hoy, a las 18.15, a las 21 y a las 23.15: ¡Aprovechen la bolada! A las 22.15: ¡No arrebaten que hay pa Todos!

MAIPO — Esmeralda 443.—Compañía Dealessi-Morganti. — Hoy, a las 18.15, 21 y 23.15: ¡Ya cayó el chivo en el lazo!: A las 22.15: El dueño del mundo.

LICEO — Rivadavia esq. Paraná. — Compañía argentina Luis Arata. — Hoy, a las 21.15: El santo milagroso y Noialtri Zeneixi Semmo cosci... (Los genoveses somos así).

BUENOS AIRES — Compañía de comedias, sainetes y revistas Muiño-Alippi. — Hoy, a las 18.15, a las 21 y a las 23.15: París Que Llega. A las 22.15: Pepita de Oro.

COMEDIA — Compañía española de revistas, comedias y zarzuelas. — Hoy, a las 18 y a las 23: Las vírgenes eternas; a las 21: Nuevo mundo; a las 22: Es mucho Mdarid.

MAYO — Compañía cómica española Julio Sanjuán. — Hoy, a las 18: Una mujr que no miente; a las 21.15: Los conejos; a las 22.15: El burlador de Medina.

IDEAL — Paraná 426. — Compañía nacional de revistas, comedias y sainetes Felipe Panigazzi. Próximamente debut.

TEATRO DE VERANO. — Compañía italiana Nunziata. — Hoy, a las 18.10: I primi amir d Don Felipe. A las 21: Due celebre imbroglioni y sección varietés.

BELISARIO ROLDAN. — Compañía nacional de sainetes y revistas. Hoy, a las 18.15: Los pícaros celos. A las 21: El tambor de Granaderos, La leyenda del monje, Los Guapos.

CIRCOS Y VARIEDADES

CASINO. — Gran music-hall. — Hoy lunes, a las 21, sorprendente espectáculo. Debut: Sissy Santafé y su excéntrico, cómicos parodistas llegados con el vapor Andes. Exito Willy Mauss con su sensacional rueda del Diablo. También debutarán otros números interesantes.

PARQUE JAPONES — L. N. Alem y Callao. — Temporada de invierno: función los sábados de noch. domingos y feriados, tarde y noche. Entrada $ 1. Niños $ 0.50 con teatro y una atracción.

FLORIDA. — Galería Guemes. — Hoy gran éxito de los nuevos artistas.

PISCINA LAS ROSAS — Avenida Alvear y Bustamante. — Gran pileta para señoras y caballeros. Abierta todos los días de mañana y de tarde. Entrada con baño y ropa, 1 $. Domingos, sábados y feriados: de mañana, 1 $: de tarde, 1.50.

Estudio Fotográfico: F. BIXIO y Cía
TRABAJOS ESMERADOS Y MODERNOS
ARTE EN LOS RETRATOS DE NOVIOS Y NIÑOS
Bdo. de Irigoyen 185 — Bs. Aires — U. T. 1372. Rivad.
ANEXO MAR DEL PLATA — RAMBLA BRISTOL 133. U. T. 1173

CARRERAS DE CABALLOS

Hipódromo Argentino

CLASICO PERU

Promete resultar muy interesante el premio clásico Perú, que se disputará el próximo domingo en Palermo.

Los caballos que han retenido su inscripción son parte de los mejores actualmente en training, lo que ha de dar motivos a presenciar un final reñido.

Hacemos a continuación un breve comentario de la chance de los principales competidores de esa prueba:

PREMIO PERU. — Distancia 1600 metros

Premio: $ 10.000 al 1.o, 1.500 al 2.o y 750 al 3.o

COMPETIDORES Y MONTAS

Tangage 62 kilos, A. A. Carabajal.
Místico 61, F. Arcuri.
Ciervo 60, J. Vecino.
Solitaria 58, R. Pelletier
Ordenanza 56, A. Quinteros.
Cartucho 51, I. Leguisamo
Condena 50, E. Orduna.
Solito 49, J. Garrido
Zeus 49, dudoso.
Barbijo 48, M. Acosta.
Maneador 46, no corre.
Murmullo 42, dudoso.

Místico, que en el clásico Bosch obtuvo una brillante victoria, derrotando en gran estilo a Pibe, aunque en esta ocasión irá muy recargado en el peso, pueve volver a imponerse.

El estado del representante del stud Old Tims es de primer orden, como lo demostró días pasados en la corrida que se le dió a la par de Pitusa, a la cual venció fácilmente en 1' 39" la milla.

Solitaria, que ha sido preparada especialmente para esta carrera, estará en condiciones de producir una brillante performance, pues ya sabemos cómo las gasta esta hija de Saint Wolf cuando está en pleno estado.

En la Petite Ecurie están firmemente convencidos que Solitaria obtendrá la victoria, y que si la ganan será porque se habrá marcado un gran tiempo.

Cartucho, que se ha convertido en un crack, será posiblemente el favorito de la carrera.

El hijo de Elcano, que cada día que pasa corre más, es caballo de bajar de 1' 36" con 51 kilos, por lo que creemos que resultará muy difícil el vencerlo.

Solito, en muchas mejores condiciones que cuando hizo su "rentree", es otro de los buenos candidatos de esta carrera.

En la corrida que se le dió días pasados sobre la milla, el hijo de Verdún se desempeñó admirablemente, demostrando haber recuperado sus poderosos medios, y como en esas condiciones es un adversario formidable en cualquier prueba en que intervenga, recomendamos no descuidarlo.

Barbijo, que irá relativamente liviano, intentará disparar en la delantera, y no dudamos de que si logra scar un poco de ventaja resultará difícil darle alcance al final.

Ciervo, que va corriendo con un peso excesivo, está corriendo mal, por lo que creemos que lógicamente no debería tener mayor figuración.

Ordenanza reapareció anteayer con el mejor de los éxitos, habiendo completado con esa carrera su estado.

El hijo de Fisherman dará con su presencia mayor brillo a esta interesante prueba.

Desde su institución hasta la fecha

1906 Marte, por Kendal y Huri, del stud Mahoma.
1907 Buchardo, por Orange y Borrasca, de la Petite Ecurie.
1908 Delarey, por Orange y Disolución, de la Petite Ecurie.
1909 Olascoaga, por Orbit e Isolina, del stud Las Cañas.
1910 Remo, por Druid y Randa, del stud Suipacha.
1911 Larrea, por Jardy y Muñeca, del stud A. J. Livingston.
1912 Bijou Royal, por Jardy y Quayside, del stud Curupayti.
1913 Irigoyen, por Jardy y Encina, del stud Los Cardos.
1914 San Paulo, por Polar Star y Jurea, de la ecurie La Providencia.
1915 Pan Pan, por Ducato y Pappy, del stud Santa Luisa.
1916 Canora, por Old Man y Campanilla, del stud Los Rosales.
1917 Falerna, por Diamond Jubilee y Flitaway, del stud Patricio.
1918 Florilegio, por Saint Wolf y Fame and Fortune, del stud El Ceibo.
Cavador, por Pelayo y Cavatina, del stud Lagrange.
1919 Ramalero, por Saint Wolf y Rosalvina, del stud Los Rosales.
1920 General Brusiloff, por Jardy y Cuba, del stud Las Chircas.
1921 Surf, por Américo y Soumise, del stud Pensamiento.
1922 Hijo Mío, por Saint Wolf e Hippia, del stud Felicidad.
1923 Brown, por Saint Wolf y La Gatita, del stud Mariano N.

distancia total de su carrera, pero el sábado hemos tenido oportunidad de verlo en momentos que el jockey Pelletier lo colocó en las cintas en compañía de La Sulamita y al hacer esa partida de pique nos dejó la impresión de que será un buen elemento.

¿Engreída será la mejor potranca del año?

Los méritos de esta hija de Dusty Miller no pueden ser discutidos.

La potranca de la Petite Ecurie podrá encontrar resistencia y ser vencida por los potrillos, pero eso lo sabremos después de que se haya disputado el premio Santiago Luro, si es que su caballeriza se resuelve a ese cotejo, cosa no resuelta aún, por cuanto no sería difícil que sus propietarios resolvieran llevarla con tino, disputando únicamente las pruebas clásicas destinadas a las de su sexo, forma tal vez de poder llegar "invicta" hasta la Polla de Potrancas.

Una confirmación de los méritos y de las altas calidades de Engreída, es el hecho de que el jockey Pelletier había ya conversado con uno de los propietarios de este stud, a fin de rescindir su contrato y poder seleccionar las montas que mejor le pareciera, y debido al porvenir que ha visto en la ganadora del clásico Moreno no se animó a plantear las cuestiones definitivas.

Amochol ha sido vendido para Montevideo

Este hijo de Zío que como decíamos a pesar de sus buenos ejercicios le resultaría difícil ganar en Palermo, ha sido vendido en $ 7000 para Montevideo.

Amochol en las pistas del hipódromo de Maroñas, obtendrá numerosas victorias.

Hipódromo Argentino

Programa completo cuya declaración de forfaits se efectuará hoy, a las 18.30 horas:

Primera carrera — 2.200 metros

Cafard 51	Condenador 50
Hablantín 51	Patiquín 50
Civil 51	Clamoroso 50
Chelforó 51	Espiga 49
Trebolar 51	The Blind 49
Malvaloca 51	Riña 48
Chañaral 51	

Segunda carrera — 1.000 metros

Ocarapé 54	Esquiva 54
Manota 54	Encrucijada 54
Severa 54	Tres Flores 54
Miss Rose 54	Ricura 54
Alcaidía 54	Persiana 54
Mi Pasión 54	

Tercera carrera — 1.000 metros

Laberinto 54	Sonido 54
Bendigo 54	Frangollo 54
Gui 54	F. Muerto 54
Rostand 54	Mentolito 54
Silfo 54	Okipus 54
Rip 54	Pichiman II 54
El Ebro 54	El Bebé 54
Selim 54	All Steel 54
Destur 54	Fangal 54
Mountaineer 54	

Cuarta carrera — 1700 metros

Sor Belén 59	Habilila 48
Juventas 59	Calabria 48
Burguesa 55	Tin Tan 48
Timba 53	Blarney 47
Doña Chela 51	Stolen Kiss 45
Brasileña 50	Verdunoise 45
Merry Star 49	Dinazarda 45
Malvaloca 49	Gabacha 45
Meneguina 48	

Quinta carrera — 1700 metros

(Carrera clásica cerrada)

Tangage 62	Codena 50
Místico 61	Solito 49
Ciervo 60	Zeuse 49
Solitaria 58	Barbijo 48
Ordenanza 56	Maneador 46
Cartucho 51	Murmullo 42

Sexta carrera — 1100 metros

El Martillo 54	Sócrates 54
Long Chance 54	Culpen 54
Old Diamond 54	

Séptima carrera — 1.600 metros

Ciervo 62	Nut Cracker 50
Gran Pillete 56	Maneador 48
Marcelaino 56	Cabarí 46
Tamarisco 55	Murmullo 44
Solito 51	Raspón 41
Zeus 51	Paquitín 41

Octava carrera — 2800 metros

Tapial 57	La Dicha 50
Doria 54	Nombre 49
Miseltoe 52	Condenador 42
Rey de Roma 51	

La estadística al día

Jockeys

J. Garrido	14	carreras
R. Pelletier	11	"
E. Ruiz	11	"
M. Acosta	8	"
F. Arcuri	7	"
J. V. Lanatti	7	"
J. Vecino	7	"
I. Leguisamo	6	"
J. Canal	5	"
E. Orduna	5	"
J. Riero	5	"
E. Canessa	4	"
E. Lema	4	"
M. Altamiranda	3	"
A. Lallana	3	"
R. Peña	3	"

Cuidadores

Naciano Moreno	12	carreras
T. Miguez	7	"
B. Roncales	7	"
R. E. Rodríguez	6	"
D. Cardoso	5	"
I. Trescazes	5	"
P. Baquero	4	"
F. Lemos	4	"
J. E. Maver	4	"
V. Pérez	4	"
C. Almeyra	3	"
N. Berazategui	3	"
J. Insúa	3	"
G. Larrosa	3	"
S. Ruiz	3	"
M. de los Santos	3	"

Caballos

Doria	4 carreras	$	23.000
Sierra Leona	3 "	"	21.000
Cartucho	3 "	"	20.900
Copiapó	3 "	"	19.700
Brincador	3 "	"	18.000
Rey de Roma	3 "	"	17.210
Sensitivo	3 "	"	16.350
Tamarisco	3 "	"	16.200
Solito	3 "	"	15.000
Pibe	2 "	"	14.500
Plutarco	2 "	"	14.500
Capablanca	2 "	"	14.500
Engreída	2 "	"	14.500
Timba	2 "	"	12.200
Little Wing	2 "	"	12.200
La Dicha	2 "	"	12.000
Tapial	2 "	"	12.000

Padrillos

Saint Wolf	$	97.700
Amsterdam	"	50.900
Larrea	"	36.900
Verdun	"	31.750
Craganour	"	31.450

Dusty Miller		"	29.550
Your Majesty		"	28.300
Sangre Azul		"	27.600
Let Fly		"	23.000
Elcano		"	20.900
Diamond Jubilee		"	20.850
Vadarkblar		"	18.350
Inspector		"	18.000
Chulo		"	16.350
Ducato		"	14.500
The Panther		"	14.500

Caballerizas

El Chiche	4 carreras	$	28.400
Shorthorn	4 "	"	23.600
Nelly	3 "	"	22.500
Old Times	3 "	"	22.250
Canton	3 "	"	21.000
Historieta	4 "	"	21.000
P. Ecurie	3 "	"	20.650
Unitario	3 "	"	20.000
Moreno N.	3 "	"	19.800
Las Violetas	3 "	"	18.800
21 de Agosto	3 "	"	17.200
25 de Agosto	3 "	"	16.350
La Loba	3 "	"	15.750
Condal	3 "	"	15.300
Américo	3 "	"	15.000

Las grandes caballerizas uruguayas

LAS ECURIES FRATERNIDAD Y OLIMAR

Elementos con que cuentan para esta temporada

La vieja y prestigiosa ecurie cuyos colores pasearan triunfantes por las pistas, con las victorias de General, Duc de Fleury, Dreadnaught, Condesa, Aluminio, Bolta, iWapper y otros no menos destacados racers, apresta sus pupilos para producir en esta temporada una lucida campaña, digna en un todo de su tradición y de sus glorias.

No existen en el actual conjunto, animales de la garra de los anteriormente citados, pero se albergan en sus boxes algunos elementos de valía, entre ellos varios "two-years" de excelente origen, altos precios en las pasadas ventas y en quienes se cifran muchas esperanzas.

La dirección técnica de la ecurie se halla en manos expertas, desde que la competencia de don Vicente Hernández no puede discutirse. El training de los pupilos, a cargo del entraineur Pascual Rodal y bajo las indicaciones siempre oportunas de don Vicente, sigue desarrollándose con normalidad y bien pronto palparemos el fruto de esa perseverancia, comenzada con éxito este año, con los triunfos de Brasilera en el clásico Antenor R. Pereira y el de Envite en el Premio Carlos Pellegrini, recientemente disputado.

Damos a continuación la nómina completa de los elementos con que cuenta la prestigiosa caballeriza:

Bigre (4 años) Por Irigoyen y Grass Widow. La actuación de este caballo es bien conocida y no hay por qué destacarlo nuevamente.

Es el mejor elemento, entre los viejos, con que cuenta esta caballeriza en él depositada, ha sido por su salud precaria que se ha opuetso tenazmente a la labor del training.

En breve se incorporará a la lucha, vencidos, al parecer en forma definitiva aquellos inconvenientes, por lo que creemos que el nieto de Jardy ha de conquistar muchas y brillantes victorias.

Envite (3 años). Por San Vicente II y Endecha. Termina de obtener un importante triunfo clásico en el premio Carlos Pellegrini y reaparecerá en el Serrato, donde dadas las condiciones de la carrera debe corresponderle una colocación favorable. Desde ya nos resulta uno de los buenos candidatos.

La campaña futura de este racers se presenta rodeada de halagüeñas perspectivas.

Cristiano (2 años), tordillo, nacido el 12 de septiembre de 1921 en el haras San Jacinto (R. A.) e hijo de Gran Señor y La Poupee por Comus en Royal Princess por Carbine.

Es un hermoso potrillo que en los ensayos se conduce satisfactoriamente y que pronto estará en condiciones de hacer el debut, con grandes probabilidades de salir airoso.

Como pedigree, el suyo es excelente, desde que La Poupée, buena ganadora en nuestras pistas es hermana materna de Palospavos, vencedor en nuestra Internacional y numerosos clásicos argentinos.

En las ventas realizadas el año último en Palermo, fué adquirido por pesos 7.000 m.n.

Antena ex Elvirita (2 años). Hembra, nacida el 17 de noviembre de 1921 en el haras El Moro (R. A.) e hija de Irigoyen o Dusty Miller y Estirpe por Orange en Enfantine por Gay Hermit.

Es una potranca bien proporcionada, de líneas perfectas que merece un alto concepto a su ecurie. Se le lleva despacio a fin de que haga su estreno de pistas, ostentando una preparación sólida, capaz de responder desde la primer tentativa a lo mucho que se espera de sus calidades.

La madre, Estirpe, es hermana materna de Elcano, Evoé, Estribor, Enero y Espátula. Toda una real sangre.

Galien (2 años). Macho, alazán, por Delarey en Marcelia por Marco en Pieria por Saint Frusquin. Hermano materno de Marcus. Nació el 11 de octubre de 1921 en el haras Montevideo.

Hará sus primeras armas el domingo y puede alcanzar la victoria, pues posee muchas velocidades y su preparación es de primer orden.

Costó pesos 3.200.

Tas Tas — (2 años). Macho, zaino, nacido el 20 de octubre de 1921 en el haras Montevideo e hijo de Saca Chispas y Divisoria por Jardy en Divisa por Orbit.

Al debutar en la reunión del 20 de enero ppdo. fué tercero de Puritano y Nelly y en un siguiente compromiso alcanzó el cuatro puesto de Lutin, después de habe rpartido con alguna desventaja.

Se encuentra actualmente en cura.

Marel — (2 años). Hembra, alazana, nacida el 12 de septiembre de 1921 en el haras Montevideo e hija de Delarey y Sistri Anne por Sir Visto y Sisterlike por Ladas.

Es una potranca veloz que se encontraba en condiciones de hacer el debut, pero que interrumpió su entrenamiento por haber sufrido un pequeño tropiezo. Se encuentra en cura y no ha de tardar en reanudar su preparación.

Giro—(3 años). Por Amsterdam y Epitsolá. Es un animal veloz que no ha podido dar una medida exacta de sus aptitudes, por sus delicados remos.

En la actualidad ha suspendido el training para ser curado, pues en la última prueba que disputará sufrió serias desgarraduras en las patas.

Aster—(3 años). Por Delarey y Sister Anne, hermana entera de Mabel. Es sólo un elemento discreto, de actuación bien conocida y que puede lograr aún, algunas victorias.

Whirlesca — (4 años). Por The Whirlpool y Gresca. La tordilla que defendiera anteriormente los colores de la ecurie Charrúa, parece haberse transformado y a pesar de que hace poco que ingresó al Fraternidad, ya ha ganado para esta caballeriza dos carreras, figurando discretamente en otras.

Tiene un buen programa que cumplir y el domingo será de la partida en el clásico Diana, donde puede conducirse honrosamente.

STUD OLIMAR

Brasilera — (3 años). Por Delarey y Bolita. Su actuación es muy reciente y no creemos oportuno comentarla. La heroína de la Polla de 1923, se clasificó ese año como la mejor potranca y en esta temporada su figuración será descollante.

Hace algún tiempo fué sometida a cura, pero se halla ya muy restablecida, ya que se le empieza a hacer caminar.

Tales son los elementos con que cuentan las ecuries Fraternidad y Olimar para la presente temporada.

Don Vicente Hernández se manifiesta optimista y declara que nunca los productos han "pintado" tan

Tejiendo comentarios y forjando esperanzas, nos habló de General del Duque, de Aluminio...

—¿Habrá crack como aquellos?.... preguntamos.

No obtuvimos respuesta. Pero los ojos de don Vicente, brillaron con fulgores de esperanza...

Hipódromo de San Martín

Programa para la reunión del domingo próximo:

Premio Maeb, distancia 1600 metros. — Un Tanto 56 kilos, Musulmán 56, Rumor 56, Jaleo 56, Pichueta 55, Meltoval 54, Oberdán 54, Nitrique 54, Din 54, Paddy 53, Compinche 53, Plunger 53, Impaciencia 53, Salamero 50, Fred 50, Don Roberto 50, Ley II 50, Rienda 48.

Premio Oeste, distancia 1000 metros. — Narambá 57 kilos, Zulú 57, Rosero 57, Filisteo 57, Venenoso 55, La Nota 55, Habladora 55, Sensato 55, Ojeriza 55, Atento 55, Nana 55, Oeste 55, La Tremouille 55, Torreja 55, Barricada 55, Souci 55, Mamuret 53, Loly 53, La Lechera 53, Orcina 53, True Blue 53, Presuntuosa 53, Doña Adela 52, Dagger 52, Diana 52, Vida 50, Copadora 50.

Premio Abril, distancia 1400 metros. — Tropezón 56 kilos, Paulman 56, Tectotum 56, Florestal 56, Fracturado 56, Profesor 56, Patitranco 54, Romerillo 54, Chiclanero 54, Jajen 54, Vistalta 54, Vanidoso 54, Matachín 54, Diana 54, Palantelén 54, Pobrecosa 54, Cabo Montilla 54, Ragazzo 54, Piolita 52, Old China 52, Lady Oh! 52, Signorella 52, Chispita 52, Cacatúa 52, Cara Atada 52.

Premio Foggy, distancia 100 metros. — Red Wolf 64 kilos, Bay Rum 55, Don Emilio 55, Peregrino 52, Floro Azul 62, Clarisa 41, Mr. Dick 49, Lady Valle 48, Fortissimo 46, Trapisonda 45, Niña Bien 44, India Rubia 44, Argentinito 44, Petite Poupée 43, Jocolí 43, Preclaro 42, Grifona 42, Venenoso 40, Dabiniocca 40, Dagger 40, La Marina 40.

Premio Fedora, distancia 2300 metros. — Sangre Fuerte 57 kilos, Tesonero 57, Judas 56, El Cobre 56, Norabuena 52, Magnífico 50, Apoliyao 49, Microbio II 48, Susie 48, Fedora 48, Double Faced 48, Quintuay 46, Poolvis 45.

Premio Carmen, distancia 1300 metros. — Lengua Larga 56 kilos, Grifona 54, Cartuja 54, La Gitanilla 54, Saboyana 53, Radina 53, Lady Valle 53, Oleigrá 51, La Bastille 51, Carmen 51, Impaciencia 50, Rienda 50, Abuelita 50, Heligoland 50, Trapisonda 50, Rosa Roja 50, Batelera 50, Desposada 50, Osa Mayor 50, La Elena 48.

Premio Lucie, distancia 1500 metros. — Titta Ruffo 56 kilos, Graceless 55, Sangre Fuerte 54, Gorgorito 53, Pródigo 51, Gaditano 51, Negocio 50, Clarinete 50, El Corral 50, Principal 50, Salamero 48, Ordago 48, Don't 48, Caragato 48, Giovanotto 48.

Comisión de carreras—

En la reunión realizada ayer por la Comisión de Carreras se adoptaron las siguientes resoluciones:

Suspender por tiempo indeterminado y a pedido del starter a Polvorosa, por su indocilidad en las cintas.

Multar en 100 pesos, respectivamente, a los studs Musulmán y Barba Roja, por haber retirado después de inscriptos a Musulmán y Zulú.

Otorgar patente de cuidador a Pedro Bianchimano y de jockey aprendiz a Augusto Adoué, Andrés Croce y Zacarías Corvalán.

Hipódromo de Temperley

Asignaciones de peso para la reunión del próximo domingo:

Premio Von Mackensen, 1300 metros. — Gentleman 61 kilos, Juzgado 57, Aníbal II 56, Marietta 56, Spécula 52, Granadero II 52, Chapino 52, Caupolicán 52, Alfereta 51, El Héroe 51, Iodo 51, Mayo 51, Tina II 50.

Premio La Fornarina, 1200 metros. — Furlador 56 kilos, Hernán Cortés 56, Almogavar 56, Aliado 56, Teos II 56, Legionario 56, Nel Disco 56, Henry White 56, Alferencia 54, Pteropus 54, Garona 54, Ontaria, 54.

Premio Prince Murat, 1000 metros. — Iniruzi 56 kilos, Bastonero 56, Mi Pollo 56, Tarugo 56, Waterfall 56, Gualicho 56, Palillo 56, Nelson II 56, Royal Heart 56, Profesora 54, Poladosa 54.

Premio Javeline, 1400 metros. — Fidalgo 55 kilos, Abeja III 54, La Trilla 54, Antaño 53, Cylleval 52, The Victory 49, Ginés 48, Alferia 48, Machito 48, Sisa 48, Valgris 48, Boa 48, Tigris 48.

Premio Conde Danilo, 1300 metros. — Catálogo 57 kilos, Ensing 57, Campo Abierto 57, Olvido 57, Brasero 57, Factor 57, Fogueado 57, Culebrón 57, Irónico 57, Bleu 57, Matalobos 57, Cardalero 57, Almagro 57, Litógrafo 57, The Boy 57, Bulnes 57, Chidán 55, Griseta 55, Polanueva 55, Le Bleu 54, Ontaria 52, Pteropus 52, Jalapa 52, Garona 52.

Premio Povera, 1100 metros. — Albertito 56 kilos, Yuyo Moro 56, Lansing 56, Valgris 56, Legislador 56, Little King 56, Dimancheuse 54, Batelera 54, Cayó Nieve 54, Pita III 54, Peonia 54, Saraca 54, Factor 53, Lolito 53, Fogueado 53, Marmitón 53, Chidán 51.

Premio Pocholo, 1800 metros. — Ginés 57 kilos, Tableau 57, The Victory 57, Teniente Lugones 57, Delfín II 54, Pimentón 54, Prisco 54, Valgris 54, Juglar 54, Piola 49, Marcelaino 48, Dionea 55.

Hipódromo de La Pla[ta]

LA REUNION DE ANTEAYER

Resultó muy interesante la reunión de carreras realizadas anteayer en el circo hípico platense.

En los distintas pruebas que componían el programa, fueron de la partida excelentes caballos, que dieron oportunidad a presenciar más de un final reñido.

PRIMERA CARRERA

Arica que es la que contaba con mejores ejercicios en privado, se adjudicó con gran facilidad la prueba inicial del programa.

La hija de Your Majesty, que ganó por varios cuerpos, ha realizado grandes adelantos, los que le han de permitir alternar con éxito en categorías superiores a la de anteayer.

Avichucha que finalizó segunda no vale gran cosa y le ha de resultar difícil obtener su primera victoria, lo mismo que Wike Girl que finalizó rezagada.

SEGUNDA CARRERA

Nuestro favorito Norefoot obtuvo una fácil victoria en esta carrera.

El hijo de Baratiere que como habíamos informado contaba con sobresalientes ejercicios en Palermo, repartió un sport bastante elevado, pues únicamente llevaba dos adversarios.

El representante del stud San Justo ha dejado la impresión de que en aquel hipódromo podía imponerse en más de una oportunidad.

Nogalito que es muy regular en repetir sus perfomances, no ha de tardar en ganar. En cuanto a Alma Tadema ya hemos dicho que no se desempeña bien en pista anormal.

TERCERA CARRERA

En esta prueba destinada a los productos de dos años perdedores, España que al hacer su debut había producido una perfomance muy sospechosa al finalizar no placé, en esta oportunidad, jugada en fija por los de su caballeriza, se impuso con gran facilidad.

La hija de Del Valle, es una potranca dotada de grandes ligerezas, que aportará numerosos triunfos a sus propietarios.

Diártora que repitió su última perfomance, no tardará en ganar, lo mismo que Naútico que finalizó tercero cerca de la hija de Estribor.

CUARTA CARRERA

También obtuvo una fácil victoria Suerte Clavada en esta prueba.

La hija de Oquendo que ha demostrado ser una verdadera especialista en pista anormal, postergó la fija de favorita para mejor oportunidad.

Gavota que ocupó el segundo puesto, se desempeñó admirablemente y es de esperar que en su próxima presentación desquite a sus partidarios.

Oblicua que finalizó tercera se desempeñó bién y Eufrima que ocupó el último puesto del marcador no se condujo mal.

QUINTA CARRERA

La Tinta que fué nuestra favorita logró el triunfo en esta carrera.

La hija de Crocus que en Palermo en su última presentación había corrido admirablemente, está tan bien preparada que no es difícil que haga una seguidilla.

Rebenque mejoró en mucho su última perfomance, al haber ocupado el segundo puesto; este hijo de Amsterdam no tardará en ganar.

Armel ocupó el tercer puesto y Ofeu Eyes finalizó cuarta y última.

SEXTA CARRERA

Una linda victoria obtuvo Anilina en esta prueba que era indudablemente una de las más complicadas de esa reunión.

La hija de Gontran, que en privado demostraba haber realizado grandes adelantos, respondió a la confianza que inspiraba a su caballeriza.

Choclo volvió a correr admirablemente al haber finalizado segundo.

Boladita un sport de proporciones repartió $ 20.80 a placé y Bienvenida IV finalizó como su nombre lo indica, a pesar de que dejó la impresión que hubiera podido desempeñarse mejor.

SEPTIMA CARRERA

En el handicap de fondo, Nervo que al hacer su debut en aquellas pistas no había tenido mayor figuración intentó cubrir la distancia de esta carrera en un "canter", pero Terrón que venía "robándolo" lo derrotó con cierta facilidad en los tramos finales.

El hijo de Moreno, que es buen barrero, proporcionó grandes ganancias a sus partidarios.

En cuanto al hijo de Nero, no tardará en imponerse, pués su perfomance de anteayer es muy buena.

Apolo no se desempeñó como lo esperaban en su caballeriza lo mismo que Quijote.

En el programa para la reunión del domingo próximo se ha hecho la siguiente asignación de peso:

Premio Gabacha, distancia 1400 metros. — Asteciano 55 kilos, Elegante 55, Grispa 55, Bruant 55, Cervantes 55, Nogalito 55, Cross Cross 55, Conservadora 53, Paints Well 53, Avichucha 53, Tia 53, Zuna 53, Saboya 53, Dingo 53, Oranaine 53, La Llorona 53, Ella Es 53, Tita 53.

Premio Gachona II, distancia 1200 metros. — Samphire 55 kilos, Beladita 55, Esmirna 55, La Langosta 55, Oblicua 55, La Querencia 55, Mecha 55, Emprimar 55, Ña Toribia 55, Polaina 55.

Premio Galantín, distancia 1000 metros. — Náutico 54 kilos, Robespierre 54, Montano 54, Zumbido 54, Juan Sin Ropa 54, Bleriot 54, Diastasa 52, Provincianita 52, Corona 52, Nianza 52, Malita 52, Nice 52, Guiñada 52, Cringuette 52, La Petiza 52 kilos.

Premio Galense, distancia 1300 metros. — Sisal 56 kilos, Tala 55, Bienvenida IV 54, Charmant 54, Choclo 53, San Guillermo 52, Chuca 51, Mon Vieux 51, Quetzal 51, Mascarilla 50, Gavota 50.

Premio Galette, distancia 1300 metros. — Nervo 57 kilos, Armel 56, Open Eyes 55, My Fly 54, Enamorada 53, Amochol 52, El Regente 52, Terrón 52, La Tinta 51, Pial d[e] ... cao 50, Infierno 49, Rebenque ...

Premio Galguita, distancia ... metros.— Michito 56 kilos, W... 55, Dantoncito 54, Quebir 54, ... to 53, Polipí 53, Orraca 52, ... Clavada 52, My Bride 52, Ta... 52, Barefoot 52, Brillantina 51, ... cua 51.

Premio Gallega, distancia 20... tros. — Nombre 57 kilos, Apog[eo] ... Cantador 54, Nervo 53, Merry ... drew 52, Solferino 51, Motín 5... pamundi 49, Alaska 48, De... 48, Amochol 48.

ESTADISTICA AL DIA
JOCKEYS

(Hasta 4 carreras)

	G.	
Dolan Juan José	11	
Goyeneche J. F.	9	
Díaz Esteban	9	
Cuchinelli Pascual	9	
Orcajada Patricio	9	
Vignatti Mario	6	
Crocce Antonio	5	
Alonso Juan	4	
Cabrera Juan R.	4	
Ger José	4	

COMPOSITORES

(Hasta 4 carreras)

	G.	
Penna Angel J.	12	
Lacruz Zacarías	5	
Torres Antonio	5	
Santesteban J.	5	
Sosa Liborio	4	
Cornell H. P.	4	
Rodríguez Cesáreo (h.)	4	

CABALLOS

(Hasta 4.500 pesos)

	Carr.	$
Nombre	4	14.[illegible]
Apogeo	3	7.[illegible]
Salinera	2	5.[illegible]
La Tinta	2	5.1[illegible]
Giselle	2	4.9[illegible]
Wrangel	2	4.8[illegible]
Apolo	2	4.7[illegible]
Mapamundi	2	4.7[illegible]
Con Garbo	2	4.5[illegible]
Anilina	2	4.5[illegible]

PADRILLOS

(Hasta 4.500 pesos)

	$
Molitor II	11.[illegible]
Dominguito	10.[illegible]
Saint Wolf	1[illegible]
Flores	[illegible]
Crocus	7.[illegible]
Olivo	7.[illegible]
Galloway	7.[illegible]
Druid	7.[illegible]
Diamond Jubilee	6.[illegible]
Amsterdam	6.[illegible]
Del Valle	6.[illegible]
Craganour	5.[illegible]
Fulmen	5.[illegible]
Charming	[illegible]
Pippermint	5.[illegible]
Aventurero	5.[illegible]
Fripón	4.[illegible]
Fisherman	4.[illegible]
Proteo	4.[illegible]
Aguerrido	4.[illegible]
Gontrán	4.[illegible]
Baratieri	4.[illegible]

LO QUE HUBIERA ABONADO [UN] CABALLO A GANADOR

PRIMERA CARRERA

	$
Avichucha	4.[illegible]
Wike Girl	6.[illegible]

SEGUNDA CARRERA

Alma Tadema	19.[illegible]
Nogalito	[illegible]

TERCERA CARRERA

Bleriot	25.[illegible]
Náutico	10.[illegible]
Diastasa	5.[illegible]
Nianza	13.[illegible]
Nice	36.[illegible]

CUARTA CARRERA

Alfiler	135.[illegible]
Negrito	201.[illegible]
Sondal	29.[illegible]
Oblicua	[illegible]
Atala	106.[illegible]
Mecha	12.[illegible]
La Langosta	29.[illegible]
Emprimar	19.[illegible]
Gavota	12.[illegible]
Esmirna	13.[illegible]

QUINTA CARRERA

Armel	15.[illegible]
Open Eyes	5.[illegible]
Rebenque	6.[illegible]

SEXTA CARRERA

Bienvenida IV	13.[illegible]
Mummie	25.[illegible]
Choclo	5.[illegible]
Polipí	37.[illegible]
My Bride	12.[illegible]
Brillantina	204.[illegible]

SEPTIMA CARRERA

Nervo	24.[illegible]
Quijote	4.[illegible]
Motín	30.[illegible]
Alaska	9.[illegible]
Marol	106.[illegible]
Apolo	15.[illegible]

SEPELIO DE LOS RESTOS DE[L] JOCKEY ROSSOTTI

El acto del sepelio de los rest[os] del jockey Francisco Rossotti, cons[tituyó] anteayer una sencilla y e[lo]cuente manifestación del pesar [cau]sado por su temprana desaparició[n].

Desde la casa mortuoria, partió [la] carroza fúnebre, acompañada por [un] largo cortejo, notándose la prese[n]cia de numerosos profesionales [del] turf, que tributaron así al comp[a]ñero caído, su postrer homenaje.

En el hipódromo, durante la re[a]lización de las carreras, el públi[co] tuvo en los intervalos de la reunió[n] muchas palabras de recuerdo p[ara] Rossotti, cuya desaparición ha cau[sa]do profundo dolor.

Las primeras impresiones sobre la generación que recién se inicia

Habían debutado en las pocas reuniones del año productos de relativos méritos como Capablanca, Plutarco, Culpen y en potrancas, Engreída, Colosa y otras, pero no habían logrado despertar mayor entusiasmo.

La reciente victoria de Tanner ha obligado comentarios al respecto, porque la crónica que menos ha hecho, ha sido compararlo en méritos a todos los anteriores.

¿Estaremos realmente en presencia de un producto realmente extraordinario?

El hijo de Craganour tiene todo lo indispensable para destacarse y tal vez sea el encargado de consagrar con su actuación en las pistas, al gran padrillo del Chapadmalal.

Hemos querido conocer la opinión del entraineur Julián Roncales sobre los méritos de Tanner.

Se siente tan emocionado cuando se le habla de su potrillo que no atina, a decir con franqueza lo que piensa, y se explica, porque tener entre manos una probable fortuna, en un modesto profesional como él, es como para preocuparse.

Lo único que nos ha manifestado es que jamás ha visto un caballo con mejor disposición que éste, que ha venido a carrera sin mayores esfuerzos y que sólo le bastará para satisfacer nuestros deseos, decirnos que cuando sea presentado en pista liviana, correrá cuando mucho, en 57" 1|2 los 1000 metros.

El futuro de este potrillo podría ser una incógnita, porque hay muchos que suponen que los animales dotados de semejantes ligerezas, pueden flaquear en mayores distancias.

Nada se puede decir en concreto al respecto, pero nuestra impresión, es la que nada lo ha de detener en su camino, por lo menos hasta 2000 metros.

El representante del stud La Guardia reaparecerá en público el 13 de abril en el premio Santiago Luro, donde tendrá que medirse con Capablanca, Culpen, Old Diamond o en su defecto, con Plutarco y desde ya anticipamos que será el encargado de defender el pronóstico de LA EPOCA.

Esta resolución no quiere decir que sus contrarios no sean de grandes méritos, sino que consideramos a nuestro favorito un buen producto dentro de una generación sobresaliente.

El encuentro de Culpen, El Martillo, Old Diamond y Long Chance

Para el domingo está anunciada la primera carrera para potrillos ganadores, y si bien el número de inscriptos es reducido es un cotejo que ha despertado cierto interés, por cuanto el que triunfe se agregará a las nóminas que encabezan, Plutarco, Capablanca, Tanner, Engreída y Colosa para los futuros encuentros clásicos.

El Martillo termina de producir una gran carrera el domingo último al oponerle resistencia a Capablanca, durante los primeros 800 metros de la carrera, pero es impresión del entraineur N. Moreno que eso ha ocurrido, porque el hijo de The Panter no hacía pie, en la pista anormal.

Con Culpen piensa dominar de nuevo a este hijo de Sangre Azul II y no es un pronóstico difícil, porque el hijo de Amsterdam que es un producto de figura atrayente y que abandonó la categoría de perdedor con toda facilidad a la primera tentatia, posee ligerezas muy recomendables.

El enemigo más serio del potrillo del stud Villanueva, es a nuestro modo de ver, Old Diamond, potrillo con grandes antecedentes y que merece un alto concepto a los allegados a su caballeriza.

Long Chance que también intervendrá en esta prueba, no tendrá la opinión de los anteriores, pero es capaz de una sorpresa, examinando los progresos paulatinos que ha realizado en su training y en sus pruebas en público, mejorándolas cada vez que era presentado.

Para el domingo anuncia su debut Selim, el espléndido hijo de Mojinete y Debutante II

Pocas veces nos entusiasma el anuncio del próximo debut de un producto, pero en ocasiones, merecen éstos, un comentario aparte.

Selim, potrillo que se destacó en el último lote del haras Ayacucho y que fué reservado por su criador, involuntariamente, es probable que se preste a los comentarios que frecuentemente se ofrecen en las múltiples rarezas del turf.

Este potrillo que está al cuidado del entraineur Bentancur, ha venido siendo preparado sin mayores apresuramientos y ha sido inscripto para la reunión del próximo domingo.

No conocemos el ejercicio en la

GINEBRA
TRIUNFA DESDE EL AÑO 1875
BOLS

SE AVISA A LOS QUE TENGAN DEUDOS depositados en el sepulcro de doña Josefa Coda Repetto, ubicado en el lote 32, número 3, manzana 4 y sección 9a. del Cementerio del Oeste, se sirvan retirarlos en el plazo de ocho días, pasados los cuales serán enviados al Osario General.

19|495 v. Ab. S.

Renovación de suscripciones

Solicítase a los señores suscriptores de la capital e interior la renovación de sus suscripciones correspondientes al primer trimestre del año en curso, a fin de evitar interrupciones en el envío del diario.

Los pagos deben hacerse por giro postal o bancario, a nombre de

Marzo de 1924. EL ADMINISTRADOR.

de JUAN JOSE FRUGONI

Lucha en el Parlamento

(Edición de 10 cuadernos)

EN ESTA SEMANA APARECERA EL PRIMER CUADERNO

PRECIO: 0.20

Para franqueo, 0.0[illegible]

Pedidos a esta Administración

Mundo Comercial

BOLSA DE COMERCIO

[illegible]

H. Argentina, abril 2: 24.600 a [illegible]
Id 2a. serie, abril 2: 75.000 a 98.40.
Id 3a. serie, abril 2: 24.425 a 95.50.
Id 4a. serie, abril 2: 86.000 a 95.40.
Id 7a. serie, abril 2: 34.000 a 95.20.
Id 8a. serie, abril 2: 2200 a 95.
Id 9a. serie, abril 2: 169.500 a 95.
Id 10a. serie, abril 2: 132.500 a pesos 94.80.
Id 11a. serie, abril 2: 50.000 a 96.90.
Id 12a. serie, abril 2: 69.225 a pesos 96.90.
Id 13a. serie, abril 2: 90.000 a pesos 94.20.
Id abril 2: 119.000 a 94.60.
Id 14a. serie, abril 2: 75.600 a pesos 94.20.
Id 16a. serie, abril 2: 2400 a 96.50.
Id 17a. serie, al contado: 2500 a pesos 94.30.
Id abril 2: 47.000 a 94.20.
Id 18a. serie, al contado: 3300 a pesos 94.20.
Id 19a. serie, al contado: 79.000 a pesos 94.60.
Id abril 2: 1.080.000 a 94.60.
Id 20a. serie, abril 2: 535.000 a pesos 94.60.
Crédito Arg. 1922, al contado: 46.500 a 95.30.
Id abril 2: 3500 a 95.30.
Id 1911, abril 2: 8800 a 86.40.
Id 1905, abril 2: 10.000 a 88.
Id 1907, mayo 15: 10.000 a 93.20.
Id 1911, 4 1/2, abril 2: 2000 a 77.70.
Id 1910, abril 2: 33.500 a 63.40.
Id mayo 15: 20.000 a 63.30.
Deuda Municipal, 6 1/2, abril 2: 10.000 a 97.50.
Province of B. A., abril 2: 2500 a pesos 55.30.
Obligaciones Banco Provincia, abril 2: 4000 a 79.
Bonos (sem.), 7091, abril 2: 2500 a pesos 95.50.
Id 9142, abril 2: 27.200 a 97.50.
Id 7091, 2a. serie, abril 2: 10.000 a pesos 84.40.
Meridiano V, mayo 15: 20.000 a pesos 66.90.
Bonos Hip. Provincia, serie A, al contado: 20.000 a 93.40.
Id abril 2: 23.000 a 93.40.
Id serie B, abril 2: 10.800 a 91.20.
Banco Provincia (certificados), al contado: 120 a 51.50.
Banco Hogar Argentino, abril 2: 100 a 46.30.
Banco Español, abril 15: 500 a pesos 15.50.
Id fin de mes: 1150 a 15.50.
Id mayo 31: 1000 a 14.50.
Banco Francés, al contado: 100 a pesos 37.30.
Id abril 2: 160 a 37.50.
Id abril 15: 50 a 37.50.
Q. Fusionados, fin de mes: 100 a 44.

MERCADO DE CAMBIOS

(Precios oficiales)

Primera rueda

	$ oro	$ m/n.
Libras	42.—	12.987
Francos	13.30	0.1709
Belgas	16.—	0.1420
Suizos	4.28	0.5310
Florines	2.03	1.120
Liras	17.—	0.1337
Pesetas	5.57	0.4080
Dólares	133.—	0.3414
Montevideo	4 1/4 o/o	2.3328

COMPRA-VENTA DE TITULOS

Solicitados:
Cédulas H. Argentinas (viejas sorteadas), La Hispano Argentina (seguros), Cooperativa Nacional de Consumos (acciones preferidas), Banco de Italia.

MERCADO DE CEREALES A TERMINO

Primera rueda

Maíz, entrega en mayo, 400 toneladas a 8.03 en dársena.
Lino, entrega en abril, 300 toneladas a 18.45, en dársena.
Entrega en julio, 100 toneladas a 18.91, 100 a 18.92, en dársena.

MERCADO DE CEREALES A TERMINO DE ROSARIO

Primera rueda

Trigo, entrega en abril, 200 toneladas a 10.32; entrega en mayo, 300 toneladas a 10.45; entrega en junio, 300 toneladas a 10.55.
Maíz, entrega en abril, 900 toneladas a 8.30; entrega en mayo, 300 toneladas a 7.85, 400 a 7.84.

MERCADO DE CEREALES

Trigo varias clases: 600 bolsas en Once a 10.50 $, 389 a 10.50, C. Rosselli; 226 en Sola a 10.35, S. Calmi y Cía.; 95 en B. Aires a 10.30, A. Vélaz y Ca.; 132 en Dep. a 10.40, De Lellis y Fages; 700 en Sola a 10.25, Yraizos Hnos.; 600 en Once a 10.20, I. Bidon Chanal y Cía.; 413 en Sola a 10.20, S. Elissalt; 106 a 10.20, C. Rosselli; 395 en Once a 10.20, M. de Hoz Hnos.; 182 en Sola a 10.20, Saint Fréres; 610 en Once a 10.20, A. Iriart; 200 en Palermo a 10.15, Devoto Ltda.; 348 en Once a 10.10, A. Maraspin y Cía.; 710 en Sola a 10.20, Palacios Hnos.; 340 a 10, Alchourrón Ltda.; 806 en Palermo a 8.10, A. Bellini y Cía.; 108 en Sola a 10.10, Iraizos Hnos.; 700 a 10, Santamarina e hijos; 250 a 9.80, 678 en Once a 9.80, Palacios Hnos.; 674 a 9.80, J. Lalor; 126 en Sola a 10.10, Crotto Hnos.; 606 en Once a 9.70, Arzeno Hnos.; 500 en O. Lacroze a 9.60, H. y Soulez; 493 en Sola a 9.70, S. y Bercetche; 738 a 9.50, Devoto Ltda.; 414 en Once a 9.35, S. y Bercetche; 751 en Sola a 9.30, M. y Capelló; 655 en Once a 8.80, Scala y Cía.; 321 en Sola a 7.55, C. Rosselli; 2552 en B. Aires a 5.50 (con polvillo y picado), C. Alzaga y Ca.

Granza: 226 bolsas en O. Lacroze a 3 pesos, Penning y Cía.

Alpiste: 656 bolsas en Once a 23.60 $, P. Genta y Cía.; 350 en Sola a 7.60, A. Salazar y Ca.

Maíz colorado: 332 bolsas en B. Aires a 8.60 $, Puiggros y Cía.; 320 a 8.35, Saint Fréres; 620 a 8.20, I. Bidon Chanal y Cía.

Maíz amarillo: 738 bolsas en Once a 8.60 $, Walton y Martin; 400 en B. Aires a 8.55, 375 en Once a 8.30, J. Lalor; 371 a 8.30, A. Bellini y Cía.; 312 en B. Aires a 8.30, H. Rondineau; 635 a 8.25, Perlender y Cía.; 130 a 8.20, Devoto Ltda.; 105 en Dep. a 8.20, P. y A. Lanusse; 293 en Sola a 8.20, Perlender y Ca.; 150 a 8.20, Crotto Hnos.; 400 en Palermo a 8.15, I. y E. Pillitz; 214 en Sola a 8.10, Santamarina e hijos; 100 a 8.10, P. y A. Lanusse; 127 en Once a 8, J. Kantor; 156 a 8, Arzeno Hnos.; 400 en Sola a 7.90, Perlender y Cía.; 377 en Once a 7.90, De Lellis y Fages Hnos.; 481 en Sola a 7.80, M. Taboada; 232 en Colegiales a 7.70, E. A. Domínguez; 109 en Once a 7.70, Palacios Hnos.; 210 en Colegiales a 7.60, A. Bellini y Cía.; 330 en Sola a 7, Benvenuto Hnos.

Maíz morocho: 131 bolsas en Sola a 7.45 $, S. Calmi y Cía.; 1420 a 7, A. y Blaquier.

Nabón: 3 bolsas en Once a 13 $, Saint Fréres; 11 en Palermo a 7, C. y Rodríguez.

Ray grass: 14 bolsas en Palermo a pesos 10, C. y Rodríguez.

Semilla de alfalfa: 131 bolsas en Sola a [illegible] S. Chapar y Cía.; 67 a 8.70, Benvenuto Hnos.; 152 a 8.40, 86 a 8.30, Chapar y Ca.; 58 en Once a 6.20, Devoto Limitada.

Mijo: 158 bolsas en Sola a 8.20 $, I. Bidon Chanal y Cía.

Avena: 200 bolsas en Once a 7.50 $, C. Rosselli; 122 en Sola a 7.40, A. Estévez y Cía.; 349 en Once a 7.30, Lut. Johann y Cía.; 600 a 7.25, M. de Hoz y Hnos.; 155 a 7.20, S. y Bercetche; 100 en Sola a 7, A. Salazar y Cía.; 465 a 6.80, I. Gení (hijo) y Hnos.; 309 a 6.80, 305 en Once a 6.70, Saint Fréres; 348 en Sola a 6.70, C. Rosselli; 100 a 6.70, Saint Fréres; 290 a 6.70, Cratzmar y Cía.; 800 en B. Aires a 6.55, Iraizos Hnos.; 500 a 6.40, Estremé Hnos.; 180 en Sola a 6.35, A. A. Ojea y Cía.; 200 en B. Aires a 6, A. Vélaz y Cía.

Lino: 866 bolsas en Sola a 18.20 $, Chapar y Cía.; 205 a 18.20, M. de Hoz Hnos.; 180 a 18.20, Dugrell y Cía.; 800 en B. Aires a 18, A. de la Peña; 200 en Sola a 18, P. Velpacchio; 105 a 18, A. Emmanuelli; 185 a 17.70, F. Dorignac y Cía.; 334 en Once a 17.90, G. H. Rodger; 400 en Sola a 17.70, P. Velpacchio; 636 a 17.20, F. Dorignac y Cía.; 290 a 17, Alchourrón Ltda.; 240 a 17, A. Emmanuelli; 370 a 16.80, J. Bayona; 950 a 16.80, Saint Fréres; 508 a 16.20, P. y A. Lanusse; 231 a 16.60, Mantel Albera y Cía.; 788 a 16.10, 30 a 16.10, 885 a 16, 925 a 16, S. Elissalt; 315 en Once a 16, Lut. Johann y Cía.; 50 a 16.20, Devoto Ltda.; 435 a 15, A. Balluscio; 90 a 16.40, A. Velaz y Cía.; 396 en Palermo a 15.60, I. y E. Pillitz; 130 en Sola a 15.50, Breunin Hnos.; 307 en Dep. a 4 (cleanedx), Perlender y Cía.

Nabo: 310 bolsas en Sola a 16 $, M. Capello; 131 en Once a 10, Saint Fréres; 11 a 14, A. Balluscio; 222 en Palermo a 12.80, Goñi L. y Cía.; 107 en Sola a 11, C. Rosselli; 18 en Palermo a 10, C. y Rodríguez; 31 en Sola a 8, J. Bayona; 53 en Once a 6.50 (cebada), Palacios Hnos.; 7 en Palermo a 7.50, C. y Rodríguez.

Residuos de lino y nabo: 247 bolsas en Dep. a 6.80 $, Perlender y Cía.

Cebada: 220 bolsas en Dársena a pesos 8.80, C. y Rodríguez; 700 en Once a 8.30; Scala y Cía.; 260 en Sola a 8.30, A. Estévez y Cía.; 212 a 7.80, 287 en Once a 7.80, Palacios Hnos.; 454 a 7.35, Breuning Hnos.

ENTRADAS GENERALES

Once: 10.315 bolsas trigo, 3841 maíz, 5239 lino, 4652 avena, 517 nabo, 685 centeno, 798 alpiste, 1670 cebada.
Brian: 32.114 bolsas trigo, 1880 lino, 631 avena, 290 centeno, 755 cebada.
Lacroze: 440 bolsas maní, 2368 trigo, 1875 lino.
Puente Alsina: 10.570 bolsas trigo, 610 maíz, 637 centeno, 424 lino.
Sola: 4090 bolsas trigo, 4012 lino, 560 nabo, 1381 maíz, 1881 avena, 1441 centeno, 364 alfalfa.
Palermo: 1810 bolsas trigo, 150 harina, 563 centeno, 3570 lino, 507 nabo, 330 maíz, 456 avena, 70 alpiste.
Retiro (C. Arg.): 572 bolsas harina, 457 maíz, 740 maní.
Retiro (norte): 1200 bolsas harina.
Rural: 2622 bolsas maíz, 490 nabo, 81 lino.
Buenos Aires: 1403 bolsas trigo, 742 centeno, 1798 maíz, 1847 avena, 417 lino.
Riachuelo: 14.920 bolsas trigo, 819 id avena, 1930 lino.

MERCADO DE PATATAS

(Estación Casa Amarilla)

Entraron hoy en las diferentes estaciones de venta 12.381 bolsas de patatas.
Precios de venta: Patata según clase, de 0.30 a 0.70 $ los 10 kilos.

MERCADO DE PASTO

(Est. Caballito)

Han entrado hoy en este mercado 894 fardos grandes de pasto y 1640 id chicos; en Colegiales, 186 id grandes; en Sola, 1010 id chicos; en Palermo, 500 id chicos; en Rural, 125 id grandes. Total: 1284 fardos grandes y 17.915 id chicos.
Precios de venta: Pasto alfalfa en fardos grandes, de $ 34 a 68 los 1000 kilos; id chicos, de 30 a 65; id mezcla, fardos grandes, de 20 a 50.

MERCADO DE ABASTO PROVEEDOR

Se operó en este mercado durante la mañana de hoy sin ningún cambio de importancia en los precios y condiciones de venta de los productos de las categorías de verduras y legumbres frescas y secas, los que siguen vendiéndose a precios sostenidos.
Para frutas los precios que rigen para la venta de estos artículos se mantienen sostenidos, haciéndose las operaciones con bastante facilidad.

MERCADO DE HACIENDA VACUNA

Liniers

Persiste la flojedad en los precios máximo para las descarnadas y flacas cuyos negocios sólo se hicieron con mucha dificultad y a precios irrisorios.
Las tropas de vacas se colocaron con facilidad, pero con un margen de precios bajos.
Para toros y torunos de conserva existe buen interes.
Las ventas de novillos frigorífico, se hicieron con plaza algo más encalmada oscilando los precios dentro del siguiente margen: especiales Chilled-Beef, alrededor de pesos 0.17; pesados de congelar, de pesos 0.14 a pesos 0.150 y gordos de continente, de pesos 0.15 a pesos 0.15 1/2 la libra de carne.
La entrada del día fué de 8.193 cabezas, clasificadas en la siguiente forma: novillos, 1.626; vacas, 3.365; terneros, 3.202.
Las compras efectuadas por los frigoríficos, fueron estas: Sansinena, 695; La Blanca, 626; Swift, 534; Armour, 617; Wilson, 31; The Smithfield 33; Saladero Roca 140 y The Anglo, 234.
Los precios corrientes de la mañana fueron los siguientes:
Toros y torunos gordos y especiales para frigorífico, de pesos 85 a 106; id generales de 40 a 80; novillos especiales (Chilled-Beef), de 106 a 123; id (congelar) de 102 a 113; id gordos (continente) de 88 a 100; id generales de consumo, de 47 a 80; novillitos excepcionales de 70 a 73; gordos y especiales de 47 a 65; id generales de 18 a 40; vacas excepcionales de 95 a 105; id especiales de 76 a 90; vaquillonas excepcionales de 66 a 6; id gordas y especiales de 42 a 60; terneros excepcionales de 44 a 45; id especiales de 35 a 40; id generales de 9 a 16; mamones gordos y especiales de 13 a 20; id generales de 5 a 10.

Ventas de hoy

ACCAME BELLINI y Cía.—
20 novillos, de G. Pinto a 110; 3 id a 80; 12 id a 64; 2 terneros a 40; 12 vacas de Pico a 55; 7 toros de Pergamino a 85; 10 id a 70.
ALONSO y BLAQUIER—
12 mamones, de P. Central a 1; 120 id a 7.
APHECA CANDAU y Cía.—
11 vaq. de 9 de Julio a 33; 4 novillitos a 32; 20 terneros a 15.
ARRIETA y Cía.—
8 novillos, de Olavarría a 102; 8 vacas a 6; 10 id a 55; 7 id a 48; 2 toros a 40; 14 terneros, de Rivadavia a 27.
AYARRAGARAY y DUHART Hnos.—
2 novillos, de Pellegrini a 50; 2 terneros a 28; 14 novillitos a 32.
ALCHOURRON Ltda. S. A.—
20 novillos, de Córdoba a 112; 12 terneros a 40; 24 id a 38; 13 mamones a 25; 12 novillos de C. Tejedor a 108; 6 torunos a 91; 10 vacas, de G. Pinto a 75; 10 id a 0; 6 id a 65.50; 28 novillitos, de Tandil a 75; 13 mamones de Córdoba a 20.
AMARAL y Cía. M. M.—
8 torunos, de 25 de Mayo a 82; 3 vaq. a 35; 2 terneros a 18.
ARZENO y Hno. F. B.—
6 vacas, de Balcarce a 105; 6 id a 95; 6 id a 90; 3 id a 67.
AVALOS SALAZAR y Cía.—
17 novillos, de San Pedro a 112; 3 id a 3; 32 novillos a 62; 2 5terneros a 32; 14 id a 32; 9 vaq. a 46; 11 vacas a 58; 4 toros a 35; 5 novillitos a 25; 6 vaq. a 25; 34 novilltios a 40; 16 vaq. de C. Tejedo ra 55; 4 vacas a 50; 2 vaq. a 27.
BASCARAN FELIPE—
15 novillitos, de Lincoln a 48; 15 ternero sa 36.
BEAZLEY MANUEL RODOLFO—
60 vacas, de Córdoba a 83.
BALBIANI y Hnos. JOSE—
4 toros, de Ayacucho a 106; 20 id a 85; 6 id a 5; 24 vaq. de C. Tejedor a 39.
BELLOCQ e HITA—
39 vacas, de Húsares a 38; 60 vaq. a 28; 11 id a 15; 15 terneros a 25; 67 id a 15.
BUNGE y BORN Ltda.—
11 novillos, de P. Central a 47; 13 novillos a 37; 11 vaq. a 20; 5 mamones a 5; 16 terneros a 12; 15 vacas a 20; 8 novillos, de Tres Arroyos a 85; 15 id a 63.
BAYONA y Cía. JOSE—
20 novillitos, de Pila a 55; 10 id a 46; 6 id a 40; 7 vacas a 45; 19 id de 9 de Julio a 38; 10 id a 53; 55 mamonesa 9.
BASCARAN FELIPE—
15 novillitos, de Lincoln a 48; 15 terneros a 36.
BEAZLEY MANUEL RODOLFO —
60 vacas, de Córdoba a 83.
BALBIANI y Hnos. JOSE—
4 toros, de Ayacucho a 106; 20 id a 85; 6 d ia 75; 24 vaq. de C. Tejedor a 39.
BELLOCQ e HITA—
39 vacas, de Húsares a 38; 60 vaq. a 28; 11 id a 15; 15 terneros a 25; 67 d a 15.
BUNGE y BORN Ltda.—
11 novillos, de P. Central a 47; 13 novillitos a 37; 11 vaq. a 20; 5 mamones a 5; 16 terneros a 20; 15 vacas a 20; 8 novillos, de Tres Arroyos a 85; 15 id a 63.
BAYONA y Cía. JOSE—
20 novillitos, de Pila a 55; 10 id a 46; 6 1 da 40; 4 vaq. a 45, 19 id de 9 de Julio a 38; 10 id a 53; 55 mamones a 9.
BARERA y Cía. P. A.—
16 novillos de Guaminí a 85; 9 id a 71; 2 vaq. a 33; 4 terneros a 2; 8 id a 3; 12 vacas a 90.
CROTTO Hnos.—
5 novillos, de C. Tejedor a 85; 13 vacas a 66; 12 terneros de Santa Fe a 53; 37 id a 48; 31 id a 44.
CORPORACION ANDES—
[illegible] novillos de Guaminí a 106.
CORDOBES e hijo PEDRO—
[illegible] vacas, de Pinto a 66; 8 novillos a [illegible]; 5 vaq. a 37; 4 novillitos a 46; 27 vaq. de Lobos a 22; 6 novillitos, de Rivadavia a 65; 4 vaq. a 53; 5 id a 68; 8 novillos [illegible]
CUESTA y Cía.—
[illegible] vaq. de C. Tejedor a 29; 27 id a 39.
CALVO NICOLAS A.—
125 novillos, de Balcarce a 120.
COLOMER LUIS M.—
40 novillos, de Salliqueló a 62; 5 novillos a 41; 14 id a 40; 14 vacas a 57; 9 vaq. a 28; 18 terneros a 17; 15 vaq. a 35; 10 id a 37; 0 vacas a 62; 19 novillos a 68; 10 vacas a 60; 0 id a 55; 8 terneros a 18; 8 vaq. a 40; 2 novillitos de Salliqueló a 55; 10 vaq. a 40; 6 id a 38; 4 terneros a 35; 2 vacas a 60; 5 vaq. a 40; 8 id a 33; 8 id de Tres Lomas a 45; 8 id a 45; 8 di a 60; 10 terneros a 25; 6 id a 21; 5 novillitos a 52; 5 vacas a 45; 13 terneros a 18; 14 vaq. de Maza a 47; 4 terneros a 42; 7 vacas a 55; 8 terneros, de Leubucó a 44; 10 id a 21; 10 id a 24.
DE LOS SANTOS y Cía. J. C.—
3 novillos, de Balcarce a 80; 0 vacas a 64; 20 id a 47; 110 terneros, de Bolívar a 20; 30 id a 15.
DIAZ y OLIVARES —
18 vaq. de C. Tejedor a 73; 17 id a 60; 22 id a 54; 3 id a 51; 14 vacas de P. Central a 64; 7 id a 46; 46 vaq. de Rivadavia a 51; 30 id a 50; 2 id a 45.
DELFINO Hnos.—
20 novillos, de Brown a 100; 10 vacas a 68.
DICKMANN Hnos.—
19 vaq. de Lincoln a 27; 40 id a 33; 20 id a 31; 20 a 44.50; 20 di a 37; 20 id a 35; 40 id a 28; 40 id a 36.
DEVOTO y Cía. Ltda. TOMAS—
40 novillos, de Dorrego a 45; 16 id de la Pampa a 56; 16 id a 59; 16 id a 58; 32 terneros, de C. Tejedor a 10; 7 vacas, de Pehuajó a 40; 26 id de G. Pinto a 70; 45 terneros a 32; 16 id de Córdoba a 35; 3 vacas a 42; 10 vaq. a 50; 16 vacas de Córdoba a 63.
DUBOX y Cía.—
6 novillos, de Moctezuma a 88; 8 id a 55; 9 vacas a 53.
ETCHART PEDRO—
22 novillitos, de Pehuajó a 57.
ESTRUGAMOU JUAN—
34 vaq. de C. Sunárez a 45; 38 novillos a 104; 5 torunos a 90; 53 novillitos a 65; 70 vaq. de Santa Fe a 52; 110 id a 50; 41 terneros a 17; 2 a 10; 145 id a 21; 53 id a 16; 26 id a 2; 24 id a 21; 43 id a 2.
ESTREME Hnos.—
38 novillos, de Pehuajó a 92; 17 vacas, de Guaminí a 68.
FIORITO Hnos y SAMBRIZZI—
18 vaq. de Bolívar a 48; 12 id a 40; 20 terneros a 20; 10 id a 14; 5 vacas a 50; 15 novillitos a 20; 18 terneros a 12; 10 novillos, de Navarro a 45; 2 novillito sa 25; 4 vacas a 20.
GOÑI IGNACIO (hijo) y Hnos.—
38 vacas, de la Pampa a 58; 27 vaq. a 50; 37 vacas, de Azul a 67; 15 vaq. a 55; 8 vacas a 45.
GUARRACHENA y Cía. H.—
38 vacas, de Guaminí a 70; 37 vaq. a 45. 1 4terneros a 40.
GARCIA y Cía. MARCIAL—
16 terneros, de G. Pinto a 18.50; 20 id a 16.50; 25 id a 19; 24 vacas a 55; 20 a 58; 21 id a 50.
GENTA y Cía. PEDRO—
14 vacas, de Opuaminí a 55; 9 vaq. a 50.
IRIARTE ZALB9 ANTONIO—
12 vacas, de Lincoln a 40.
IRAIZOS Hnos.—
13 vacas, de Balcarce a 86; 12 id a 78; 9 d ia 3.50; 9 id a 66; 10 novillos a 65; 10 id a 72; 6 vacas de Lobería a 52.50; 6 id a 45; 10 novillos, de Balcarce a 81; 34 id a 104; 27 id a 92.
LANUSSE PEDRO y ANTONIO —
18 teerneros, de Lobería a 16.50; 11 id a 23; 13 id a 18; 9 vacas a 52; 14 id a 61; 20 id a 68.50; 20 id a 68.50; 20 id a 56; 20 id a 57; 20 id a 53; 8 vaquillonas, de Ayacucho a 14.50; 10 terneros, de Córdoba a 17; 12 id a 36; 11 id a 80; 12 novillos a 78; 3 torneros a 78; 7 novillos a 70; 2 id a 60; 4 novillitos, de Pehuajó a 18.50; 9 vaquillonas a 26; 6 id a 40; 15 id de Córdoba a 45; 7 terneros de Guaminí a 20; 10 novillitos a 30; 9 novillo sa 57; 1 0terneros a 70; 14 vacas a 53; 4 novillitos a 34; 10 vaquillonas a 32; 5 vacas de P. Central a 60.50; 6 di a 53.
LALOR JUAN—
14 terneros, de Monte a 18; 3 vacas de Pehuajó a 79; 11 vaquillonas a 58.50; 10 vacas a 58.50; 6 id a 76; 15 terneros, de Bolívar a 36; 12 id a 39; 24 id a 32; 13 id a 34; 25 id de Lincoln a 25; 11 id a 25.50; 8 vaquillonas de Guaminí a 47.50; 3 vacas a 62; 10 vaquillonas a 62; 5 terneros a 6; 10 novillo sa 105; 7 vacas de C. Tejedor a 59; 11 id a 49; 5 d ia 49; 2 terneros a 13.50; 9 id a 24.50; 16 vaquillonas, de Córdoba a 51.50; 16 id a 42.50; 6 vacas, de Santa Fe a 3; 2 torunos a 105; 10 vaquillonas de Córdoba a 51; 10 id a 52; 10 id a 50.500.
LANUS y ARANCEDO—
5 novillitos, de la Pampa a 60; 14 vaq. a 50; 6 novillitos a 27.
MARASPIN y Cía. ANDRES—
11 vacas, de 9 de Julio a 57; 2 vaq. a 42; 8 id a 27; 6 novilitos a 27; 20 ternero sa 20; 11 id a 10.
MENDEZ y Cía. JORGE M.—
14 novillos, de Belgrano a 123; 32 vacas de Tandil a 55; 10 id a 52; 10 vaq. a 47; 5 terneros de Monte a 35; 30 id a 25.
MARTINEZ de HOZ Hnos.—
8 terneros, de Lincoln a 25; 23 id a 17.
MAZZINO y Cía. ARNOLDO—
6 novillitos, de Bocayuva a 37; 4 id a 32; 25 novillos, de Pellegrini a 76; 8 novillito sa 55; 10 id a 37; 7 vaq. a 56; 3 id a 42; 8 vacas a 60; 5 terneros a 25; 2 toruno sa 80; 14 novillitos, de Puán a 29; 3 vacas a 20.
MANTEL ALBERA y Cía.—
30 novillos, de Pehuajó a17D4, SHRDLU, OJAM y LABIANO—
8 novillos, de Lincoln a 52; 12 vaq. a 50; 9 vaq. a 45.
OLANO DIAZ y Cía.—
15 terneros, de Bragado a 15; 15 id a 21; 20 id a 21; 28 vacas de Lincoln a 22; 15 vaq. a 12; 21 vacas de Pehuajó a 63; 42 ternero sa 22; toros a 95; 20 vacas a 67; 2 novillos a 100.
PALACIOS Hnos.—
35 terneros, de Lincoln a 22; 5 vacas, de C. Tejedor a 50; 6 vaq. a 88; 11 ternero sa 22.
PEGASANO ROCCATAGLIATA y Cía. M.—
12 vaq. de la Pampa a 30; 5 terneros a 22; 0 vaq. a 42; 11 id a 52.
PATRON COSTAS y PERO—
6 novillos, de Lincoln a 88; 11 vacas a 60; 13 id a 47.
PROYOR e hijo—
58 vaq. de Lincoln a 15.
PATRON FERNANWO L.—
34 novillos, de Santa Fe a 76; 22 novillitos a 40; 55 terneros, de 9 de Julio a 18; 2 vaq. a 50; 11 novillo sa 105; 05 terneros, de San Antonio a 10; 17 id de 9 de Julio a 24.
PECCOLINI y Cía. ENGENIO—
30 vacas, de Pehuajó a 3; 12 id a 60.
RODGER y Cía. G. H.—
21 terneros, de C. Tejedo ra 13; 4 id a 14.50; 5 novillitos a 30; 10 novillos a 35; 7 id a 70.
Suc. MARTIN URTASUN—
17 vacas, de Guaminí a 57; 15 id a 58; 12 vaq. a 49.
SANTAMARINA e hijos—
6 vacas, de Villegas a 63; 6 id a 51.
Suc. JUAN CURUTCHET—
14 toros, de Lincoln a 82; 2 id a 75; 9 toruno sa 70; 2 novillo sa 63; 3 novillitos a 28; 45 terneros a 27.
SARASOLA y MARTIERENA—
15 novillitos, lo Casero sa 65; 15 id a 54.
SERANTES CAIMI y Cía.—
8 vaq. de Pila a 60; 12 novillos a 85; 26 vacas a 72; 48 terneros, de 9 de Julio a 25; 5 id a 30; 41 vaq. de Dolores a 48; 45 terneros a 15; 30 id a 5.
S. A. MERCANTIL PODESTA Ltda.—
4 torunos de Lincoln a 77; 6 vaq. a 46; 14 id a 34; 3 terneros a 25.
SEGUI Hnos. y Cía.—
16 novillos, de Córdoba a 82; 7 novillito sa 70; 43 id de Moldes a 3; 20 id a 62.
TORLACHI ENRIQUE—
20 mamones, de Lincoln a 13; 4 terneros a 17.
TILLAGORRI EMILIO J.—
12 vacas, de Rauch a 5; 15 id a 72; 17 id a 63.
UNZUE ALZAGA y Cía.—
98 vacas, de Moreno a 56; 2 id a 50; 14 vaq. de 9 de Julio a 49; 39 vacas a 57; 10 novillito sa 610.
SALABERRY y BERCETCHE—
19 ternero de Lobera a 5 8; 16 id a 6.50; 14 id a 15.50; 19 id a 17.50; 18 id a 24; 15 id a 6.50; 1 id a 23; 12 id a 12; 14 id a 14.50; 16 id a 43; 10 id de Ayacucho a 13.50; 6 id a 26.50; 4 id a 29; 6 id a 30.50; 13 vacas de Tandil a 58; 11 id a 54; 4 terneros a 54; 9 vaquillonas de Bolívar a 12.50; 4 id a 9.50; 3 id a 24.50; 8 id a 10.50; 6 id a 26.50; 11 id a 38.50; 5 vacas a 16.50; 4 novillo a 54; 10 terneros de Navarro a 10; 7 id a 12; 9 d a 5.50; 6 vacas a 50.50; 8 id a 35.50; 1 vaquillona a 39.50; 4 novillos a 19.50; 10 terneros de Gral. Artigas a 16; 13 id a 17.50; 11 id a 15.50; 6 id a 22.50; 1 vaquillona a 20; 12 terneros a 19; 2 vacas de S. A. de Giles a 85; 3 vaquillonas a 64; 13 novillos a 121; 14 terneros de Gral. Villegas a 16.50; 17 id a 17; 12 id a 20; 22 id a 18.50; 16 id de Caseros a 12.50; 19 id a 15; 7 id a 22.50; 17 id a 16; 8 vacas de Caseros a 63.50; 8 id a 58.50; 10 id a 68.50; 6 id a 59.50; 14 id a 76; 10 id a 88.50; 36 novillos a 85.

MERCADO DE HACIENDAS LANARES

(Tablada F. C. O.)

La entrada del día fué de 7250 animales, habiéndose vendido durante la mañana 10.970 cabezas de la siguiente forma: Sansinena, 1003; La Blanca, 761; Swift, 1462; The Anglo, 2370; Wilson, 1041 y 2666 para los abastecedores locales.

Precios corrientes

Capones esp. pel. para frigorífico, de pesos 8 a 21.50; ovejas esp. para matadero, de 13.30 a 20; idgenerales, id de 6.50 a 12.50; borr. esp. y excp. para frigorífico, de 16.30 a 19.50; id generales, id de 13 a 14.50; id id para matadero, de 6.30 a 12.

VENTAS DE HOY

ALCHOURRON Ltda.—
18 ovejas mat. de Parish a 13.30; 20 borr. frig. a 12.30; 182 de Casalins a 9.70.
ANASAGASTI JUAN—
60 cap. frig. de Martinetas a 17; 25 borregos a 14.
BELLOCQ e HITA—
80 cap. frig. de Pontaut a 13.50; 19 borregos a 13.30; 20 cap. de Udaquiola a 15.50; 107 borr. a 12.80; 79 ovejas mat. a 15.50.
BASCARAN FELIPE—
96 borr. fig. de Freyre a 18.20; 11 ovejas mat. a 15; 186 borr. frig. de Fragueiro a 16; 21 ovejas mat. a 14.
CHAPAR y Cía.—
67 cap. frig. de Nutrias a 17; 43 borregos a 14.70.
DEVOTO TOMAS y Cía. Ltda.—
98 cap. frig. de Lamadrid a 21.50; 36 a 19.80.
DE LELLIS y PAGES Hnos.—
89 cap. frig. de Lobería a 17; 188 de Saladillo a 13.70; 108 borr. a 12.50.
DIAZ y OLIVARES—
32 ovejas mat. de Timote a 14.70; 20 borr. frig. a 12.50.
GOÑI IGNACIO hijos y Hnos.—
26 borr. frig. de S. Eugenia a 16; 12 a 13; 49 ovejas mat. a 16.
GIOJA y Cía.—
19 borr. frig. de Alzaga a 16; 80 a 17; 87 cap. a 19.40.
LASCURAIN y ETCHEGARAY—
26 cap. frig. de Coraceros a 17; 84 borregos a 15; 100 a 13.80; 40 ovejas matadero a 15; 15 cap. frig. de Parish a 16; 96 borr. a 14.50; 13 a 11; 30 de Las Flores a 12; 94 a 11; 30 a 11; 163 capones a 16; 11 ovejas mat. a 14; 73 borregos frig. de L. Luisa a 14; 42 a 11; 50 cap. a 16; 30 ovejas mat. a 14.30; 20 borr. frig. a 11.50; 32 cap. de Villaguay a 17; 15 borr. a 13.50; 13 de matadero a 9; 32 ovejas a 10.
LINCH LEANDRO y Cía.—
49 borr. frig. de Gorchs a 16.30; 59 ovejas ma.t a 13.
LANUS y ARANCEDO—
385 borr. frig. de La Gloria a 19.50; 165 cap. a 20.
LANUSSE P. y A.—
25 cap. frig. de Elordi a 19.30; 48 a 19.30; 206 de Lobería a 17; 83 borregos de Pardo a 11.30; 66 de matadero a 8.30; 11 ovejas de Solanet a 15; 224 borr. frig. a 10.80; 13 ovejas mataderos de Erize a 12.50; 78 borregos frig. a 15.50; 18 de mat. a 15.50; 55 cap. frig. de Dorrego a 18.30; 37 ovejas matadero a 14.50.
MANTEL, ALBERA y Cía.—
154 borr. frig. de Goyena a 13; 41 a pesos 11.
NIVEYRO y RAGNO—
207 cap. frig. de Villaguay a 12; 51 ovejas mat. a 10; 66 a 9; 24 borregos a 9.
ORCOYEN, BELLOQUI y Cía.—
70 cap. mat. de Aguas Buenas a 8; 18 borregos a 7.50; 65 de frig. a pesos 14.50; 44 ovejas mat. a 15.
PALAU, JAIME S.—
250 cap. frig. de Entre Ríos a 13; 80 de frig. a 9.50; 160 a 9; 12 a 7; 10 a pesos 8.
PATRON FERNANDO H.—
100 borr. frig. de Castelli a 18; 90 cap. a 18.50.
RODGER GUILLERMO y Cía.—
25 cap. frig. de Elordy a 19.30; 48 ovejas mat. a 19.30.
RUBIN, DOMECA y Cía.—
14 ovejas mat. de Azul a 13; 17 borregos fig. a 10; 74 a 12; 10 capones a pesos 16.
Sucesión M. URTASUN e hijos—
57 borr. frig. de Lincoln a 14.50; 38 capones a 18.50; 96 ovejas matadero a pesos 15.30.
SEGUI Hnos y Cía.—
103 borr. frig. de Fragueiro a 16.50.
SALABERRY y BERCETCHE—
115 borr. a 18; 22 a 16; 20 ovejas ma-87 a 18.50; 11 de Del Valle a 18.50;
31 cap. frig. de San Agustín a 20; tadero a 20; 50 de R. Otero a 13; 14 carneros a 16; 20 borr. frig. a 11.50; 144 de San Agustín a 18; 20 a 15; 20 de Pardo a 18; 85 a 11.50; 43 ovejas matadero a 18.
THOMPSON E. A. y Cía.—
119 borr. fri. de Shaw a [illegible]
COPPOLA SEVERO y Cía.—
420 ovejas mat. de G. Campos a [illegible] sos 10.50; 158 cap. frig. a 11.50; [illegible] cap. a 7.50; 78 borr. a 10.
MENDEZ Hnos. y Cía.—
205 borr. frig. de Saavedra a 15.30; 84 de Puán a 13.50; 32 cap. a 16.
VELAZ ANGEL y Cía.—
194 cap. frig. de G. Puán a 20; 105 borregos de Elvira a 15; 54 de Moldes a 13; 427 cap. de G. Pirán a 17.80; 138 de Bovril a 15.80; 75 de Elvira a 18.30, 10 ovejas mat. a 15.

MERCADO DE HACIENDA PORCINA

(Liniers)

Las condiciones en que se vendieron los distintos lotes de cerdos, no variaron con las del día anterior.
La entrada del día fué de 1061 cerdos.
Las compras efectuadas por los frigoríficos durante la mañana fueron las siguientes:
Sansinena 106, Swift 83 cerdos.
Los precios variaron para cerdos flacos y generales entre 0.30 a 0.43; cerdos de media gordura, entre 0.44 a 0.54; capones especiales para frigorífico, entre 0.50 a 0.56; id id de consumo, de 0.58 a 0.61 y excepcionales a 0.66 el kilo.

Ventas de hoy

ENTCHEVERRY y Caí. JOSE—
20 cerdos de Navarro a 0.58.
ETCHART PEDRO—
71 cerdos de Caseros a 0.58; 11 a pesos 0.40.
PATRON COSTAS y Cía.—
41 cerdos de Viamonte a 0.58.
TORLASCHI ENRIQUE—
86 cerdos de Pehuajó a 0.58; 73 a 0.57; 47 de Bolívar a 0.61; 47 a 0.58; 45 a 0.47.
DE LELLIS y FAGES Hnos.—
20 cerdos de Fanzon a 0.52; 37 de Zapiola a 0.48; 48 de Elvira a 0.30; 10 lechones a pesos 6; 12 cerdos a 0.40; 32 de Bragado a 0.55.
PRYOR e hijo—
20 cerdos de 9 de Julio a 0.53; 20 de Lincoln a 0.46.
SALABERRY y BERCETCHE—
20 cerdos de Tandil a 0.59.
ALCHOURRON Ltda.—
20 cerdos de Ayacucho a 0.55; 20 a pesos 0.14.
AVALOS, SALAZAR y Cía.—
20 cerdos de Pehuajó a 0.16.
COLOMER Luis M.—
50 cerdos de Banderaló a 0.54.
AMORETTI CAYETANO—
31 cerdos de M. Paz a 0.60.
AYARRAGARAY y DUHART—
41 cerdos de Montezuma a 0.52; 14 a 0.43; 28 a pesos 1.
TORRES SERGIO—
14 cerdos de Lincoln a 0.46; 6 a pesos 0.53.
FIORITO Hnos. y SAMBRIZZI—
18 cerdos de Bolívar a 0.52.
DEVOTO y Cía. Ltda. TOMAS—
51 cerdos de Córdoba a 0.36.
BAVERA y Cía.—
60 cerdos de Guaminí a 0.60.

MOLINO FORRAJERO BUENOS AIRES

Molino:
IRALA 760
(Barraca Unión)
U. T. 23, Buen Orden 6131
C. T. 4 Sud

Administración:
SARMIENTO 310
U. T. Avenida 3218
C. T. 130, Central

Manera de Alimentar racionalmente los Caballos

— CON —

MOLINO FORRAJERO BUENOS AIRES ha querido determinar en una forma concisa y lo más clara posible, las ventajas y los motivos en que se funda el procedimiento racional de alimentación de animales a base de su elaboración TODO EN UNO compuesta de:

Para Caballos: ALFALFA PICADA, MAIZ QUEBRADO, AVENA APLASTADA, MELAZA Y SAL

Para Vacunos: ALFALFA PICADA, MAIZ QUEBRADO, AVENA APLASTADA, AFRECHO, MELAZA, CARBONATO DE CALCIO, SAL

1. Principios generales de la alimentación de los animales—
Los principios generales de alimentar el animal de modo de obtener el mejor resultado al costo mínimo, han sido determinados a igual que las leyes que rigen el sistema solar. Se ha estudiado cuidadosamente la composición de los productos alimenticios; la proporción en que los mismos son asimilados por los animales bajo diferentes condiciones y sus necesidades cuando descansan o trabajan mediana o fuertemente. Los alimentos pueden tener muy bien su valor alimenticio bajo el punto de vista químico, pero por su estado físico no ser asimilados por los órganos digestivos, perdiendo entonces todo su valor nutritivo.
Picar, moler, limpiar y mezclar los diversos ingredientes en forma de obtener un rendimiento máximo — esto es, hacerlos digeribles y asimilables — es el fin alcanzado y logrado por lo que se llaman raciones "BALANCEADAS".

2. Una ración balanceada es necesaria—
Los alimentos están divididos en dos grandes elementos; *proteína y carbo - hidratos*. La *proteína* es necesaria en el cuerpo del animal para la producción de tejidos, huesos, pelo, etc., y para proveer de energía. Los *carbo - hidratos* son necesarios en el cuerpo del animal para la producción de grasa, energía y calor. Para obtener mejores resultados, la ración debe ser "balanceada propiamente" y así satisfacer las necesidades de producción de tejidos y producción de trabajo. Esto solo se obtiene económicamente por medio de mezclas científicas que pueden dar proporciones científicas adecuadas de proteína, (carbo-hidratos), etc.
TODO EN UNO ha sido estudiado cuidadosamente y sus análisis y testimonios lo comprueban ampliamente. No es suficiente tener proteína, es necesario hacerla asimilable.
Naturalmente, el producto terminado mezclado es más caro que el costo básico de los ingredientes usados en la manufactura. Servicios, molliendas y conocimientos cuestan dinero. El pan cuesta más que la harina y ésta más que el trigo. Por la misma razón, *"Raciones Balanceadas"* deben costar más por kilo que los ingredientes, pero precisamente cuestan más porque tienen más valor. Un caballo, por ejemplo, de 400 kilos alimentado diariamente con 10 kilos de alfalfa y avena, puede muy bien ser alimentado diariamente con 7 kilos de mezcla y estar en mejores condiciones debido a que esta mezcla es totalmente asimilada y no hay desperdicio al comerla el animal.

3. Nuestra mezcla TODO EN UNO—
TODO EN UNO es una ración hecha para satisfacer las necesidades de los caballos de trabajo y es muy superior y más económico que la alimentación por separado de alfalfa, avena y maíz. TODO EN UNO es agradable al paladar, es fácilmente digerido y es convertida en *Salud y Fuerza*. Los caballos alimentados con TODO EN UNO no conocen disturbios digestivos y están en mejores condiciones y listos siempre para cumplir su trabajo diario.

Además hay economía en la manutención porque TODO EN UNO es enteramente digerible y produce en el caballo fuerza por cada kilo que come.
TODO EN UNO es una mezcla hecha con granos secos, sanos y propiamente molidos y ventilados ante de usar. La alfalfa es libre de polvillo (principal enemigo del caballo) ventilada y picada.

Fórmula garantida TODO EN UNO—

Proteina	13.12%
Grasa	3.27%
Carbo Hidratos	48.67%
Fibra	13.10%

(*Según análisis No. 9143 — Diz — 923 del Ministerio de Agricultura (R. A.)*

4. El porque del uso de la melaza—
En la mezcla de caña de azúcar que constituye uno de los ingredientes de TODO EN UNO, tenemos un alimento que posee más valor que cualquier otro, bajo el punto de vista de la palatibilidad y digestibilidad. Es excepcionalmente fuerte en *carbo-hidratos o azúcar*, base principal de la producción de grasa o energía.
La mezcla contiene un 66% de carbohidratos y lo que la hace excepcionalmente recomendable es que es 100% digerible.
Produce entonces las necesarias unidades de calor para la energía propia del animal, dejando a los otros ingredientes, alfalfa y granos, etc. para ser utilizados en trabajo o en crecimiento.
La proorción usada en nuestra mezcla, es pequeña, pudiendo ésta en invierno subir a un 20%. En realidad un caballo sin daño alguno puede ingerir hasta 2½ kilos diarios de melaza de caña de azúcar y 1 ¼ *es recomendado en el Boletín No. 1030 del Ministerio de Agricultura de los Estados Unidos de Norte América.*

5. Envase—
Nuestro producto será envasado en bolsas cuyo contenido será de 45½ kilos neto. Nuestro embolsado será automático, dándole cierta presión a la mezcla, en esta forma se reduce el volúmen, obteniendo desde luego sensibles ventajas de acarreo y flete, al mismo tiempo que un fácil control por un peso garantido de 45½ kilos cada bolsa.
Por el envase devuelto se hará un crédito proporcional.

6. Garantía amplia—
Cada bolsa llevará una tarjeta con el análisis del contenido, del que nos hacemos responsables.
Nuestra garantía es la más amplia que existe:
1o.—Garantizamos que cada bolsa TODO EN UNO contiene los ingredientes y valores nutritivos de PROTEINA, HIDRO - CARBONOS, FIBRA, etc., impresa en la tarjeta.
2o.—Garantizamos que el producto será siempre el mismo y que si así no fuere aceptamos la devolución del mismo, reintegrando el dinero correspondiente.
NO HAY NADA MAS EN TODO EN UNO, no usamos RELLENOS o sea subproductos de limpieza de cereales y barrido de elevadores que no tienen valor alimenticio y en general son nocivos para el animal y su presencia es solo debido a su precio ínfimo o nulo.

En Estados Unidos al principio, los elevadores de granos hicieron forrajes utilizando sus productos de limpieza (polvo, tierra, paja, etc.) pero los consumidores al ver los malos resultados de estas mezclas, dejaron de comprar y en la actualidad solo hacen estos forrajes molinos dedicados exclusivamente a este fin y usando ingredientes de alto valor alimenticio.

7. Moscas—
La alfalfa mezclada y picada debidamente, absorbe por completo la melaza, ésta da a su vez a la mezcla coherencia impidiendo que se desparrame. La mezcla no se filtra por la bolsa, no queda adherida al morral, ni boca del animal, de manera que no es portadora de moscas.

8. Conservación—
Esta clase de mezclas si son bien manufacturadas con ingredientes sanos y limpios y depositados al abrigo de la humedad, se conservan por largo tiempo, [illegible] o más que cualquiera de sus componentes por cierto en mejores condiciones que la alfalfa.

9. Sistema económico—
En la manutención por el sistema actual rudimentario y nulo, el animal no saca provecho del alimento por no estar en condiciones asimilables. Este porcentaje ha sido avaluado en las Universidades de Estados Unidos y en los campos de experimentación del Gobierno Yankee en un 30 a 40%. Si a esto agregamos el desperdicio (merma) que existe en la alfalfa y avena (ver como quedan pesebres, rejas, etc.), que bien podemos apreciar en un 15%, veremos sin exageración y como mínimo que el rendimiento del animal con el nuevo sistema, será aumentado en un 40%, porcentaje, que a fin de año equivale a una buena diferencia en los gastos de mantención.
Aseveramos y estamos dispuestos a probar en la práctica esta afirmación:
Con nuestro sistema, la merma prácticamente no existe.

10. Consideraciones generales—
Nuestro nuevo y moderno molino, con una capacidad de CIEN TONELADAS DIARIAS (8 horas), es el más moderno Molino de forrajes en Sud América.
Nuestra instalación mecánica nos habilita a ofrecer a nuestros clientes una ración garantizada de calidad uniforme y a precio que producirán un ahorro sensible en la manutención de los animales.
Así mismo nos permite preparar mezcla clasificada para caballo de guerra, carrera, mulas y mantención de ganado vacuno, etc., y en breve pondremos en el mercado nuestros productos especiales para ese fin. Nuestro personal técnico y experimentado está a disosición de nuestros señores clientes a los que gustosamente se le darán toda clase de informes al respecto.
Nuestra maquinaria está equipada con *Separadores magnéticos*, lo que asegura que la mezcla estará libre de partículas de fierro, clavo, alambre, etc. tan dañosos, mortales a veces, para los animales.

En resumen—
TODO EN UNO no tiene desperdicio y evita que la hoja de la alfalfa donde radica el alimento superior del forraje, no se malogre como por el sistema actual.
TODO EN UNO es sano por la ventilación y limpieza previa de sus componentes y por lo tanto beneficioso, para el organismo del animal, pues está exenta de polvillo tóxico, que contiene la alfalfa en fardo, que por el procedimiento actual es inevitable.
TODO EN UNO es un producto superior que se elabora con máquinas las más modernas en esta rama y que precisamente por esa misma circunstancia permiten establecer exactamente la proporción del forraje que se desee.
Al frente del molino se encuentra nuestro Director Técnico, quien se ha dedicado especialmente a esta rama y que acaba de regresar de Norte América en viaje de estudio y a quien pueden dirigirse para cualquier dato sobre la materia.
Buenos Aires, marzo de 1924.

CARNET DEL HACENDADO

Entradas en los distintos mercados y cotizaciones del día

MERCADO DE HACIENDA VACUNA

Entrada total: 8.193 animales; novillos, 1.626; vacas, 3.365; terneros, 3.202.
Compra total de los frigoríficos: 2.910 cabezas.

COTIZACIONES DEL DIA

	La libra De $	a	Estado de la plaza
Novillos especiales Baby-beef	—	—	
" excepcionales (Chilled-beef)	0.17	0.17½	Animada
" especiales de frigorífico (Chilled-beef)	0.14	0.15½	"
" gordos y especiales de frigorífico, para congelar	0.15	0.16	"
" cuarterones, gordos, de frigorífico	0.12	0.13	Floja
Novillitos y vaquillonas, mestizas, gordas y especiales, hasta 400 libras	0.10	0.11	"
" " de más de 400 libras	—	0.13	Animada
Vacas mestizas, nuevas y gordas	0.11	0.12	Encalmada
" generales, gordas	0.10	0.11	"
" viejas	Nominal		Floja
Terneros especiales	"		"
" mamones			
Toros y torunos para conserva	0.09	0.1/	Sostenida

MERCADO DE HACIENDA LANAR

Entrada total: 7.250 animales.
Compra total de los frigoríficos: 8.101. Consumo total: 2.866 cabezas.

COTIZACIONES DEL DIA

	La libra De $	a	Estado de la plaza
Capones pesados, especiales, pelados	0.25	0.27	Floja
" livianos, gordos, de frigorífico, peladas	0.28	0.30	"
Ovejas livianas, gordas y especiales, pelados	0.23	0.25	"
" pesadas, con lana	0.21	0.2?	"
Borregos especiales, de frigorífico	0.38	0.46	"
" generales "	0.35	0.37	"
" " " matadero	—	—	

MERCADO DE HACIENDA PORCINA

Entrada total: 1.061 animales.
Compra total de los frigoríficos: 189 cabezas.

COTIZACIONES DEL DIA

	El kilo De $	a	Estado de la plaza
Cerdos mestizos, excepcionales	—	0.61	Animada
" " especiales de más de 140	0.59	0.60	Encalmada
" " " 120 a 130 kilos	0.54	0.56	"
" " " 100 a 110 "	0.50	0.53	"
Capones frigoríficos " 80 a 95 "	0.44	0.48	"
" de media gordura, según clase	0.30	0.42	"
" para invernada, según clase			

BOLSA DE CEREALES

ENTRADAS TOTALES

		Mínimo	Máximo
Trigo	78.375 bolsas	9.10	10.50
Triguillo	142 "	7.—	8.—
Maíz	10.367 "	7.—	8.00
Lino	19.017 "	15.—	18.20
Nabo	2.083 "	12.—	15.—
Avena	78.375 "	6.—	7.50
Cebada	2.866 "	7.60	8.80
Cebadilla	—		
Centeno	1.747 "	7.—	7.60
Alpiste	868 "	19.—	24.—
Semilla de alfalfa	364 "	7.60	9.20
Harina	1.812 "	—	—
Afrecho	—	—	—
Afrechillo	—	—	—
Rebacillo	—	—	—
Maní	—	—	—
Patatas	12.381 "	0.30	0.70
Garbanzos	—	—	—
Porotos	—	—	—
Ray-gras	—	—	—
Girasol	—	—	—
Maíz de guinea	—	—	—
Paja "	—	—	—
Pasto-alfalfa	1.284 f. grandes	32.—	68.—
" "	17.915 f. chicos	30.—	65.—

MERCADO CENTRAL DE FRUTOS

MOVIMIENTO DE LANAS

	1924	1923
Entrada	82.030	102.430
Salida	42.792	84.850
Entrada desde el 1o. de julio	39.171.211	49.195.772
Existencia total	3.066.863	5.500.595

COTIZACIONES DEL DIA

	Los 10 kilos De $	a	Estado de la plaza
Cruza gruesa, buena a superior	16.—	17.—	Firme
" " regular a inferior	20.—	—	"
" mediana, buena a superior	—	—	
" " regular a inferior	21.—	24.—	"
" fina, buena a superior	17.—	20.—	"
" " regular a inferior	—	—	
Mestiza fina (Rambouillet), buena a superior	—	—	
" " regular a inferior	—	—	

ANGLO MEXICANPETROLEUM Co. Ltd.

PRECIOS DEL DIA

Nafta "ENERGINA"	en cajones	$ 12.—
" "ENERGINA"	a granel, por litro	" 0.29
Kerosene "AURORA",	en cajones	" 8.70
" "AURORA"	a granel por litro	" 0.16

Seccion de Ventas: Calle ENTRE RIOS 185
Administración General: RECONQUISTA 46 — Buenos Aires

FOOTBALL — PEDESTRISMO — AUTOMOVILISMO-CICLISMO

DEPORTES

BOX — ESGRIMA — PELOTA — REMO

Esta noche se medirán V. Contreras y A. Mazzon

Esta noche a las 21 horas se realizará en el local del Hindú Club, calle Pedro Echagüe 1760, un festival de boxeo que promete alcanzar gran éxito.

El número principal del programa lo constituye el match a 10

Victor Contreras, el fuerte profesional chileno.

rounds de 3 minutos cada uno, con guantes de 4 onzas, entre los aficionados Victor Contreras, chileno, y A. Mazzone, argentino, ambos de la categoría medio mediano.

Tanto Contreras como Mazzone se han preparado muy bien para esta pelea y subirán al ring esta noche en el mejor de su estado.

A. Manzzoni, que esta noche se medirá con Contreras.

Antes de este encuentro se realizarán los siguientes matches preliminares:

Match a 5 rounds de 2 minutos (categoría gallo), J. Wilmes v. C. Cosada; match a 5 rounds de 2 minutos (categoría mosca), G. Purcaro v. T. Barbará; match a 5 rounds de 2 minutos (categoría liviano), J. Avellaneda v. H. Miranda; match a 6 rounds de 3 minutos (categoría liviano), A. Couto v. T. Parson.

Reunión de la Asociación de Remeros Aficionados

En el local del Buenos Aires Rowing Club, calle Maipú, 231, quinto piso, se realizará el lunes próximo, a las 18.15 horas, una reunión del Consejo Directivo de la Asociación Argentina de Remeros Aficionados, con objeto de tratar la siguiente orden del día:

Lectura y aprobación del acta anterior; aceptación de delegados; aceptación de renuncias de delegados; nombramiento de representante oficial y substituto a las regatas internacionales á efectuarse en Alberdi el 13 de abril, y de los mismos para las regatas de la jurisdicción de la Comisión del Río de la Plata; nombramiento de una Comisión especial encargada de entregar una placa de bronce al Buenos Aires Rowing Club en el día de la inauguración de su nuevo edificio social; otorgamiento de divisa de remero campeón a don Enrique Godio; estipulación de las medidas para los botes clinkers, singles y eight, manga, peso y eslora; integración de las subcomisiones acéfalas; informe de tesorería y lectura y discusión de los otros asuntos entrados después de esta convocatoria.

Consejo Superior

Mañana, a las 21 horas, celebrará en su local Suipacha, 1069, reunión el Consejo Superior de la Asociación Argentina de Football.

Hay en carpeta varios asuntos importantes que tratar.

Dr. Fernández Castro
ANTEOJOS. OPERACIONES
OJOS Oculista del Hospital Oftalmológico Santa Lucía. — Jefe del servicio en el Hospital Fernández.
DEFENSA 681 — Consultas: de 14 a 16.

En el Tigre se disputó ayer la regata Senior Eight

En el río Luján (Tigre) se disputó en la tarde de ayer la regata senior eight, que fuera suspendida el domingo último por falta de luz.

Para tomar parte en esta importante prueba, se habían inscripto las tripulaciones del Buenos Aires Rowing Club y Rowing Club Argentino.

Una concurrencia numerosa de aficionados presenció el desarrollo de la prueba, aplaudiendo con entusiasmo al vencedor de la misma.

Las dos tripulaciones estaban así formadas:

Cancha 1, Rowing Club Argentino: Jack Petigrew, Pablo Hortelup, Howard Mathews, Ernesto Petigrew, Rodolfo A. Serra, Rodolfo Rumbado, Aníbal Vigil, Daniel J. Rodríguez (stroke) y F. F. Futten (timonel).

Cancha 2, Buenos Aires Rowing Club: Miguel Madero, Eduardo Hogg, Francisco Borgonovo, W. Herten Graeven, K. C. Lingenfelder, Oscar Russo, Armando Trabucco, Federico Lecot (stroke) y A. Dougall (timonel).

Momentos antes de largarse la carrera, las aguas del río Luján iniciaban la bajante y, por tal causa, ateniéndose a lo resuelto por la comisión de la regata, el equipo del Rowing Club Argentino se dirigió hacia la desembocadura del Carapachay, que era el sitio donde correspondería iniciar la carrera. La tripulación del Buenos Aires, en cambio, tomó el camino contrario, y se situó algunos metros aguas abajo de la boca del Abra Nueva.

El árbitro invitó a los representantes del Buenos Aires a cambiar la colocación porque así lo aconsejaba la dirección de la corriente.

Esto no obstante, la tripulación de dicho club continuó opinando que deseaba correr la carrera desde ese lado, por cuya causa, fué necesario pedir al otro equipo que se trasladara hasta el otro extremo de la cancha, recorriendo indebidamente una distancia de 4.000 metros momentos antes de iniciar la carrera.

El evidente estado de inferioridad de la tripulación del Rowing Club Argentino hizo que la carrera perdiera todo su interés.

En definitiva, se adjudicó el triunfo en forma amplia el Buenos Aires Rowing Club.

Olimpiadas de París

Designación del equipo de pesas

En la reunión realizada anoche por el consejo directivo de la Federación Argentina de Pesas, se aprobó, por unanimidad de votos, la actitud de los delegados ante la Confederación Argentina de Deportes.

Después fueron designados los siguientes atletas, los cuales formarán el equipo de pesas que intervendrá en las Olimpíadas de París: doctor Carlos Bergara, Alfredo Pianta, doctor Raúl Bergara y Angel Rovere.

El aficionado Raúl Bergara presentó su renuncia del cargo, con carácter indeclinable, pues sus ocupaciones no le permitirán ausentarse del país, quedando, por lo tanto, el equipo de pesas así formado: C. Bergara, A. Piunta y A. Rovere.

Por último se resolvió, teniendo en cuenta la cooperación del profesor honorario don Emilio Rondespacher, en la preparación del team olímpico, concederle un diploma de honor.

Reunión del Consejo Directivo Amateurista

Con objeto de tratar varios asuntos de interés, se reunirán mañana, a la hora de costumbre, en su local de la calle Victoria, 476, los miembros que forman el Consejo Directivo de la Asociación Amateurs de Football.

Primer Salón del Automóvil de Rosario

La Sociedad Rural de Rosario, en vista de los progresos alcanzados y del éxito que marca el sport automovilista en estos últimos tiempos, ha resuelto organizar el Primer Salón del Automóvil en Rosario, ciudad que ya se destaca netamente y que tiene méritos adquiridos como para que este Salón se perfile entre los mejores de los organizados hasta la fecha en el país. Así lo ha entendido el Automóvil Club Argentino, la institución más prestigiosa del país en deportes mecánicos y que gentilmente se ha prestado a patrocinar esta obra que seguramente hará honor al país y que marcará rumbos definitivos en dicha ciudad.

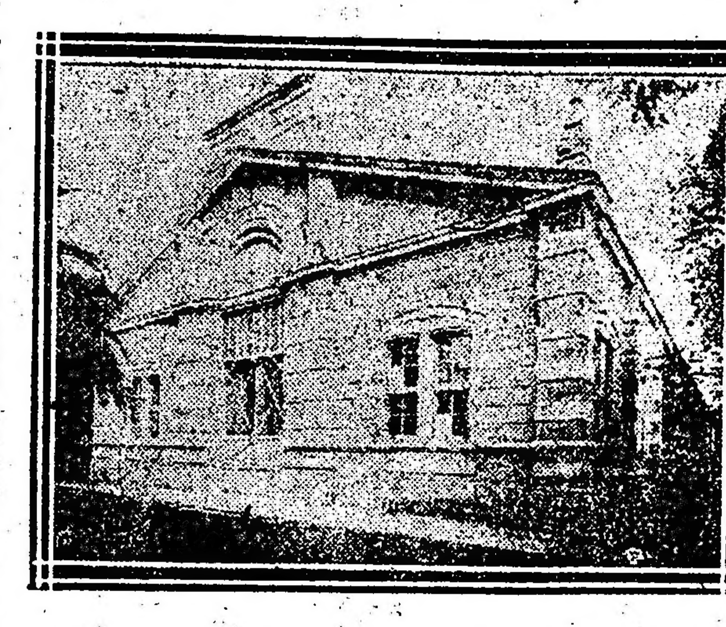

Aspecto del frente del Primer Salón del Automóvil

El salón estará ubicado en el local de la Sociedad Rural, situado en el Parque Independencia, y se ha aprovechado el hecho de que en esa misma fecha dicha sociedad organiza la Primera Exposición Interprovincial Industrial y Mecánica, para incluir el Salón junto a los Pabellones de Industrias Mecánicas, aprovechando así, no sólo la concurrencia que irá al Salón sino también de todo el público que visitará las demás dependencias de la Exposición, por su amplitud, por sus grandes pabellones, por los hermosos paseos que lo rodean, por su ubicación central, es una promesa de éxito, porque todos los productos podrán ser expuestos en bella y variada forma. Si pensamos que la situación topográfica de Rosario, hace de que sea el centro de todos los principales negocios, y de todas las tramas del trabajo del Norte, Oeste y Litoral argentino, tenemos la plena seguridad de que el coinjunto de esta Exposición gozará de todos los atractivos de las grandes fiestas nacionales.

Dentro del local funciona continuamente un salón cinematográfico y teatro gratis para el público, habiedo además un extenso programa de fiestas a realizarse en los días que dure el Salón.

El primer Salón del Automóvil de Rosario será inaugurado el día 5 del corriente mes.

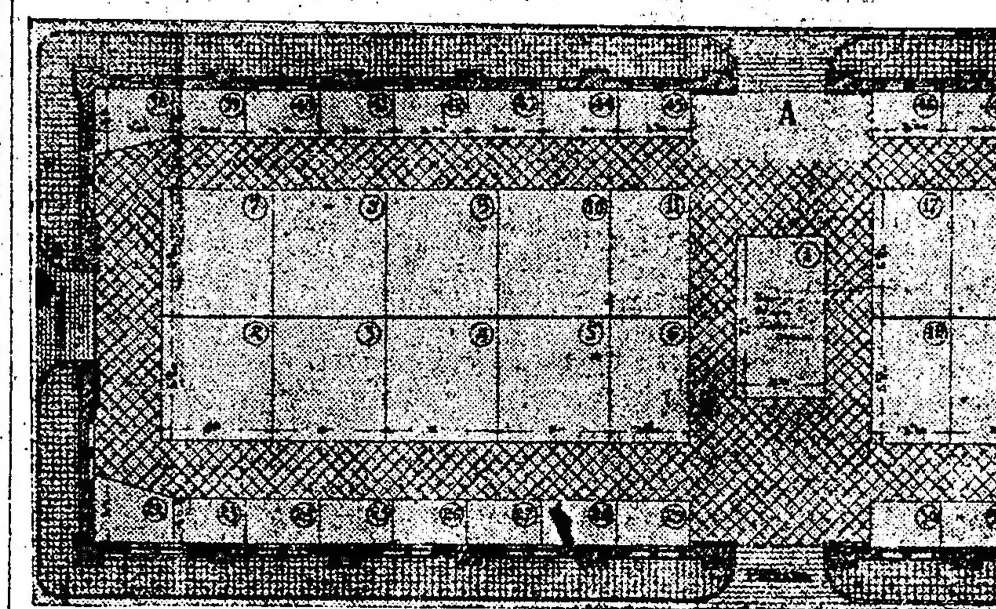

Plano del Primer Salón del Automóvil de Rosario

Se realizó anoche la asamblea de la Asociación Argentina de Football

Anoche se realizó en el local Rodríguez Peña, 344, la asamblea de la Asociación Argentina de Football, pedida por la mayoría de los clubs de primera división, a raíz de la anulación de la asamblea parcial de la división de intermedia, por el Consejo Superior de la Asociación.

La asamblea de anoche, que resultó muy tumultuosa, aprobó, después de un largo debate, por 24 votos contra 17, la validez de la asamblea de referencia, anulando así la resolución del Consejo Superior.

Moto Club Argentino

EXCURSION A MARCOS PAZ

Debido a la lluvia del día sábado último, la que puso los caminos intransitables, hubo que suspender la excursión que debía realizarse a la localidad de Marcos Paz.

Oportunamente daremos a conocer la fecha en que la misma se llevará a cabo.

Excursión a Tandil

Se ha recibido en la secretaría del Moto Club Argentino, de las intendencias del Azul y Las Flores dos planos en donde se detalla la ruta mejor a seguir, así como una nota de la Intendencia de Ayacucho, en la que se informa que el estado de los caminos para llegar a Tandil se encuentran inmejorables.

Audiciones radiotelefónicas

PROGRAMA PARA HOY

Radio Cultura (Est. Palermo L O X) — Frecuencia de onda 800 kilociclosis.

A las 21: 15 minutos de enseñanza práctica de radiotelegrafía a velocidades progresivas. Audición a cargo de los siguientes ejecutantes: señoritas Carmen Suárez (piano); señora Lola D. de Fabre (soprano ligera); señorita María de los Angles Bo (declamación); señor León Vicente Gazcón (guitarra). Durante esta transmisión, el doctor Roberto Miranda Moore conversará sobre el tema: "El movimiento, primer medio de expresión".

1. S. Musella, vals lento (piano).
2. Godard. Berceuse de Jocelyn (soprano).
3. M. Abella Caprile. Eran unos ojos (recitado).
4. Pergolessi. Célebre siciliana.
5. Tárrega, Oremus, preludio No. 1 (guitarra).
6. Tirindelli. Memento (soprano).
7. Mac Dowell, danza de brujas (piano).
8. Boletín de la Cruz Roja Argentina.
9. Verdi. Rigoletto (Caro nome).
10. Conrado Nalé Rondo, El grillo, recitado.
11. L. V. Gazcón. Malagueñas con variaciones sobre motivos populares (guitarra).
12. Beethoven. Seis pequeñas variaciones sobre una canción suiza (piano).
13. Mascagni. Cavallería Rusticana (romanza), soprano.
14. Sors. Minueto No. 5, op. 11 (guitarra).
15. Re León. El honor (recitado).
16. Gounod, Fausto (aria de las joyas), soprano ligera). Los números de canto serán acompañados por el maestro Melgar.

A las 22: Hora oficial.

Radio Sud América (Est. L O Z) — Onda 375 m. 800 kilociclosis. Director artístico Miguel R. Deledicque. No transmite.

PROGRAMA PARA MAÑANA

Radio Cultura (Est. Palermo L O X) — Frecuencia de onda 800 kilociclosis.

A las 12: Noticioso.
A las 12.45: Populin.
A las 13: Hora oficial, Boletín del Ministerio de Agricultura.

De las 13.30 a las 14.30: Bailables a cargo de la orquesta "Di Clemente", que componen los señores Juan Cabrera (bandoleón), Alfonso Lacueva (piano), Mauricio Salovich y José Di Clemente (violines).

1. J. Maglio. Los ojos de mi morena (paso doble).
2. A. Amorín. (Mi nena), tango.
3. J. Añino. Querime un poquito (zamba).
4. A. Lacueva. Rosa divina (tango).
5. G. Fattori: Reproches (vals).
6. A. Polito. El aristócrata (tango).
7. M. Salovich. Hermoso Delta (shimmy).
8. E. Pereyra. La Fulana (tango).
9. A. Lacueva. Criollita (zamba).
10. A. y P. Cagliano. Un antojo (tango).
11. J. D'Arienzo. Tu boquita (shimmy).
12. E. Nervo. Herencia tanguera (tango).
13. A. y B. Fernández. Capullo de amor (vals).
14. R. Firpo. Una sombra (tango).
15. A. Mingrone. Para usted mi nenita (shimmy).

A las 21: 45 minutos de enseñanza práctica de radiotelegrafía a velocidades progresivas. Audición a cargo de los siguientes ejecutantes: Señorita Elvira Fernández (soprano), Carolina Frega (piano), Sexteto Radio Cultura. Durante esta transmisión el notable dibujante Taborda conversará con sus oyentes sobre el tema "Anécdotas de la caricatura en nuestro país".

1. Saint-Saens: Esplendorosa vida (Sexteto Radio Cultura).
2. Gottschalk: Capricho español (piano).
3. Albéniz: Célebre serenata (Sexteto Radio Cultura).
4. Puccini: "Manón Lescaut" (romanza), soprano.
5. Leoncavallo: Fantasía sobre motivos de "I Pagliacci" (Sexteto Radio Cultura.
6. Boletín de la Cruz Roja Argentina.
7. Beethoven: Final de la sonata op. 31 No. 3 (piano).
8. Masenet: Air de ballet (Escenas pintorescas). Sexteto Radio Cultura.
9. Falla: Jota (soprano).
10. R. Korsakow: Scheherezada (Sexteto Radio Cultura).
11. Braungard: Murmullo del bosque (piano).
12. Laccetti: Il cervo muschiato (soprano).
13. C. Cui: Oriental (Sexteto Radio Cultura).
14. Liszt: Rapsodia No. 7 (piano).
15. R. Korsakow: Tres melodías hebreas (Sexteto Radio Cultura).

Acompañará los números de canto el maestro Melgar.

A las 22: Hora oficial.

Al Reich y Firpo prosiguen con todo entusiasmo su entrenamiento para el match del sábado próximo

En el local del National Sporting Club, calle Florida 146, continuó ayer su entrenamiento ante una concurrencia muy numerosa, para el match que el sábado próximo sostendrá con el campeón sudamericano Luis A. Firpo, el pugilista estadounidense Al Reich.

Al Reich realizó varios rounds de boxeo con sus sparrings, en los que demostró gran velocidad.

En un round realizado por Manolo Gallardo éste entró velozmente al cuerpo y cara de Al Reich, quien no se preocupó mayormente de practicar sus golpes de arresto, colocándose por el contrario a la defensiva.

Luego efectuó dos rounds con el campeón suadmericano de peso pesado de aficionados Porzio, en los que demostró gran velocidad y seguridad e nel castigo.

El pugilista estadounidense completó sus trabajos de ayer con varios rounds de puching ball, salto a la cuerda, medicine ball y sadow boxing.

Al Reich, el próximo adversario de Firpo, realizando ejercicios de puching ball.

En cuanto a Firpo, efectuó en el día de ayer su práctica de footing por la mañana y durante la tarde realizó varios rounds de boxeo con sus sparring, salto a la cuerda, ejercicios de gimnasia sueca, punching ball, bolsa de arena y medicine ball.

La venta de entradas para la pelea del sábado, cuyo precio de ringsides ha sido fijado en 50, 30 y 20 pesos; tribuna oficial 10 y $ 5 la tribuna popular, se inició en el día de ayer.

Las localidades para el gran encuentro, se venden en las siguientes casas: Gath y Chaves, Harrods, Cabezas, Knight y Dorning, Sarmiento 541; F. Gnochi, Callao 451; Lacey y Sons, Maipú 95; Molinari y Cía., Viamonte 1710; Barbera y Matozzi, Esmeralda 322; en el Jockey Club, para sus asociados; R. Mossi, Rivadavia 2714; en L'Aiglon y en la secretaría Sarmiento 722, 2o. piso.

Yachting

YACHT CLUB ARGENTINO

Regata con handicap

En el triángulo oficial del Yacht Club Argentino se disputará, el domingo próximo, sobre un recorrido de 12 millas, una regata por el premio "José A. Marín", handicap, y en la cual podrán tomar parte todos los yates de propiedad de la institución.

Las solicitudes para obtener embarcaciones de propiedad del club e inscripciones se recibirán hasta el día de hoy, a las 19 horas, en la secretaría del club organizador.

YACHT CLUB RIO DE LA PLATA

Hasta las 19.30 horas del día de hoy se recibirán en la secretaría del Yacht Club Río de la Plata, las inscripciones para las regatas para embarcaciones a vela, que hará disputar el domingo próximo y para la regata a Carmelo, que se realizará del día 17 al 20 del corriente mes.

CLUB NAUTICO BELGRANO

El domingo próximo se disputará en el triángulo oficial del club náutico Belgrano, una regata para embarcaciones a vela sobre un recorrido de 6 millas, la que promete ser interesante.

Las inscripciones para esta prueba se recibirán en la secretaría del club organizador hasta el jueves próximo, a las 21.30 horas.

TIGRE SAILING CLUB

Regata por la copa "Indio"

En el triángulo oficial del Tigre Sailing Club, se disputará, el domingo próximo, una regata para embarcaciones a vela por la copa "Indio".

Las inscripciones para tomar parte en esta prueba se recibirán hasta las 18 horas del día de hoy, en la secretaría del club organizador.

La carrera por el gran premio Otoño, se disputará el 13 del corriente

En la reunión celebrada ayer por la Comisión de Carreras del Automóvil Club Argentino se resolvió que la carrera por el Premio Otoño, que fué suspendida el domingo último a causa de la lluvia, se corra el domingo 13 del corriente mes.

También dicha Comisión resolvió que esta carrera que como ya hemos anunciado se correrá en el circuito grande de Morón, sobre una distancia de 400 kilómetros, sea en honor de los automovilistas chilenos, que están efectuando actualmente el importante raid Santiago-Buenos Aires.

El registro de inscripciones para esta prueba ha sido reabierto y estas se recibirán en la secretaría del club organizador.

Instrucción Pública

SUPLENCIAS EN LAS ESCUELAS DE ADULTOS

Reglamentóse la forma de proveerlas

El Consejo Nacional de Educación ha aprobado el reglamento propuesto por la inspección respectiva para proveer las suplencias de las escuelas de adultos, cuyo texto es el que sigue:

Los maestros suplentes de las Escuelas de Adultos serán designados directamente por el presidente del Consejo Nacional de Educación.

Alos efectos del artículo anterior y en todos los casos en que sea necesario el nombramiento de un suplente, sea para reemplazar a un titular que solicite licencia o para atender una sección de grado o clase sin maestro, los señores directores de las Escuelas de Adultos se dirigirán directamente a la Inspección General, haciendo el pedido y acompañando a él una planilla que contenga la inscripción total por clases de su escuela, con especificación de los profesores que las atienden.

Si de las constancias y demás antecedentes resultara justificada la necesidad del suplente, el inspector general elevará el pedido directamente a la Presidencia para la provisión del cargo, hecho lo cual todo el legajo seguirá el trámite que corresponda.

Para ser designado suplente, se requieren las mismas condiciones establecidas en el reglamento general de Escuelas de Adultos para los titulares. En casos de secciones primarias, podrán ser nombrados los maestros o profesores normales sin puesto en condiciones de ser suplentes en las escuelas diurnas a los que estén en ejercicio con un mínimo de cinco años y muy buen concepto profesional en cada uno de ellos.

ESCUELA DE ADULTOS

En el establecimiento de la calle Bogotá, 3119, se realiza diariamente, de 17.30 a 19.30, la inscripción gratuita de alumnas para los cursos primarios y para los especiales de contabilidad, aritmética comercial, castellano, corte y confección, labores, dibujo y artes decorativas, sombreros, flores, telares, bordados a máquina, dactilografía, inglés y francés.

ESCUELAS NACIONALES DE CORRIENTES

Nómbrase visitador a Antonio Gil Cáceres

Ha sido designado visitador de las escuelas nacionales de Corrientes, el maestro normal Antonio Gil Cáceres, que ocupa actualmente la dirección de la Escuela N.o 164 de dicha provincia.

ODONTOLOGOS INSPECTORES PARA LAS ESCUELAS PRIMARIAS

La dirección del cuerpo médico escolar, de acuerdo con el resultado del concurso que dispuso el Consejo Nacional de Educación, ha nombrado a los señores Victoriano Alberto Amorós y Julián Saint Martín, para ocupar los cargos de odontólogos inspectores de las escuelas primarias.

BIBLIOTECA DEL CONSEJO NACIONAL DE MUJERES

El curso de Pedagogía que dicta en esta institución, el doctor Manuel M. Oliver, se inaugurará el jueves 3 de abril, a las 17 horas.

La inscripción en este curso, es obligatoria para las alumnas de los años superiores que aspiran a obtener los títulos que otorga la Biblioteca del Consejo Nacional de Mujeres.

ASESORES DE LA INSPECCION DE ENSEÑANZA SECUNDARIA

Autorizada por el Ministerio de Instrucción Pública, la Inspección General de Enseñanza Secundaria, Normal y Especial, ha designado asesores "ad honorem" de la misma a los profesores señorita Berta Wernicke, señor José A. Oria y doctores José Rezzano y Ricardo Levene.

Esta noche se realizará una fiesta en el American Boxing

En el local Rivera 627, se realizará hoy, a las 21 horas, organizado por el American Boxing, un torneo de boxeo, el que promete ser interesante.

El programa preparado es el que damos a continuación:

Peso mínimo: Radamés Casanova (American Boxing) v. Clemente Rodríguez (libre).

Peso mosca: Carlos Regino (libre) v. Atilio Ayela (libre.

Peso mosca: Romeo Parizzi (American Boxing) v. Manuel Vázquez (libre).

Peso gallo: Domingo Resimini (A. Boxing) v. José Casanova (American Boxing).

Peso liviano: Pedro Chimenti (libre) v. Lorenzo Benoit (A. Boxing).

Peso liviano, match de semifondo): Elías Chalu (American Boxing) v. Ricardo Destéfano (libre).

Peso liviano, match de fondo: Luis Merlino (libre v. José Rodríguez (American Boxing).

Colombófila

SOCIEDAD "JUAN CAMPOMAR"

Resultado de un concurso

Organizado por la sociedad "Juan Campomar", se realizó un concurso para palomas mensajeras desde la estación García a esta capital, o sea, una distancia de 98 kilómetros, con el resultado que damos a continuación:

Primero, palomar de M. F. Andifiach; segundo, palomar de A. Caezza; tercero, palomar de M. Reguera; cuarto, décimo, undécimo y duodécimo, palomar de E. Pereyra; quinto y sexto, palomar de Oteda y Soneira; séptimo y octavo, palomar de A. Guariga, y noveno, palomar de J. Rodríguez.

SOCIEDAD "LA PALOMA MENSAJERA"

El resultado del concurso realizado por esta sociedad desde la estación Open Door a esta capital, sobre un recorrido de 60 kilómetros, es el que damos a continuación:

1o., 2o., 3o., 7o. y 8o. el palomar de S. Gesumaría; 4o. y 16o. el palomar de J. Passi; 5o. y 6o., el palomar de C. Queirolo; 9o., 11o., 12o., 13o., 14o. y 15o., el palomar de J. M. Altuve, y 10o. el palomar de D. Ruiz.

Asamblea del Club River Plate

En el estadio que el Club Atlético River Plate posee en la Avenida Alvear y Tagle, se realizará el día 14 del corriente mes, a las 21 horas, la asamblea extraordinaria de los socios del mismo, con objeto de tratar varios asuntos de importancia.

En Rosario se medirán el sábado próximo Galtieri y Plaisant

El sábado próximo se realizará en Rosario un interesante festival de boxeo cuyo número principal del programa es el match a 10 rounds de 3 minutos cada uno con guantes de 4 onzas, entre los conocidos profesionales Luis Galtieri, campeón ar-

Luis Galtieri

gentino de peso medio y el ex campeón de la misma categoría, Elio Plaisant.

Dado la buena escuela de ambos pugilistas, promete ser muy interesante y reñido.

El encuentro de semifondo que será a 10 rounds de 3 minutos cada uno con guantes de 4 onzas, estará

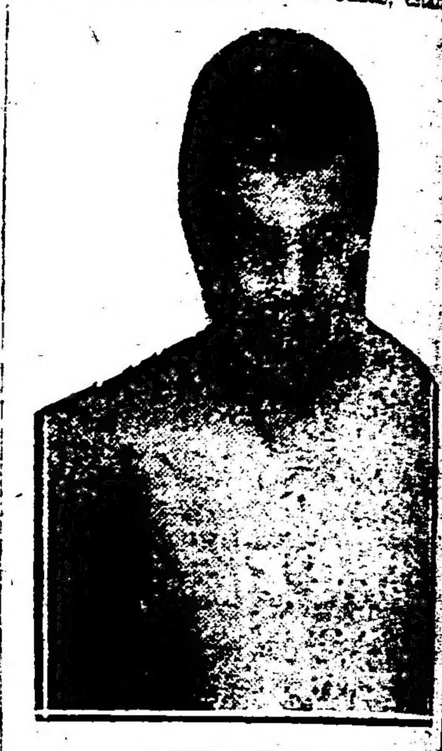

Elio Plaisant

a cargo de los profesionales ... Sanz, mejicano y Américo Pe... ni, campeón rosarino de peso ... ter.

Antes de estos encuentros se realizarán los siguientes matches:

Gallo ciego entre cuatro aficionados de peso microbio; E. Granja v. E. Tarsitano; A. Santoro v. E. Bravo; A. Bagley, campeón santafesino de peso mosca, v. Carlos B. Gallo; Rodolfo Fernández, campeón santafesino de peso pesado, v. A. Parlapiano; A. Arrabal, campeón rosarino de peso gallo, v. A. Cu... Todos estos matches a tres rounds de 2 minutos.

Círculos y Sociedades

Centro Burgalés. — Este centro realizará un pic-nic, el 6 del corriente, en los jardines del Tiro Suizo, calle Echeverría 877. La fiesta se iniciará a las 7 horas, desarrollándose un vasto programa de diversiones.

Por disposición del señor juez de lo civil de la Capital de la República, doctor Isaac Arriola, se cita, llama y emplaza por el término de seis meses a contar de la primera publicación del presente, que se publicará durante los cinco primeros días de cada mes, a don VICENTE GONZALEZ, para que dentro de dicho término comparezca a estar a derecho en los autos de su difunta esposa doña Joaquina Castro de González, bajo apercibimiento de declararse su fallecimiento presunto y seguirse los trámites del juicio con arreglo a derecho. — Buenos Aires, agosto 22 de 1923. — Dámaso E. Palacio, secretario. 19.497 v. 3.iii.

NUNCA VISTO EN EL PAIS
FIRPO — REICH
Ostuni — Walter
Farrell — Fernández
Espíndola — Gómez
Integrarán el programa sensacional de la Fiesta del Boxeo
EN SPORTIVO BARRACAS
Iriarte y Santa Elena
EL 5 DE ABRIL
A las 20.30
Se sorteará entre los concurrentes un automóvil STUTZ, valor de 14.000 pesos.
ENTRADA POPULAR $ 5.00